

2º Relatório Detalhado do Quadrimestre Anterior 2023

DENILSON SANTA ROSA
Secretário(a) de Saúde

Sumário

1. Identificação

- 1.1. Informações Territoriais
- 1.2. Secretaria de Saúde
- 1.3. Informações da Gestão
- 1.4. Fundo de Saúde
- 1.5. Plano de Saúde
- 1.6. Informações sobre Regionalização
- 1.7. Conselho de Saúde

2. Introdução

3. Dados Demográficos e de Morbimortalidade

- 3.1. População estimada por sexo e faixa etária
- 3.2. Nascidos Vivos
- 3.3. Principais causas de internação
- 3.4. Mortalidade por grupos de causas

4. Dados da Produção de Serviços no SUS

- 4.1. Produção de Atenção Básica
- 4.2. Produção de Urgência e Emergência por Grupo de Procedimentos
- 4.3. Produção de Atenção Psicossocial por Forma de Organização
- 4.4. Produção de Atenção Ambulatorial Especializada e Hospitalar por Grupo de Procedimentos
- 4.5. Produção de Assistência Farmacêutica
- 4.6. Produção de Vigilância em Saúde por Grupo de Procedimentos

5. Rede Física Prestadora de Serviços ao SUS

- 5.1. Por tipo de estabelecimento e gestão
- 5.2. Por natureza jurídica
- 5.3. Consórcios em saúde

6. Profissionais de Saúde Trabalhando no SUS

7. Programação Anual de Saúde - PAS

- 7.1. Diretrizes, objetivos, metas e indicadores

8. Indicadores de Pactuação Interfederativa

9. Execução Orçamentária e Financeira

- 9.1. Execução da programação por fonte de recurso, subfunção e categoria econômica
- 9.2. Indicadores financeiros
- 9.3. Relatório Resumido da Execução Orçamentária (RREO)
- 9.4. Covid-19 Repasse União
- 9.5. Covid-19 Recursos Próprios
- 9.6. Covid-19 Repasse Estadual

10. Auditorias

11. Análises e Considerações Gerais

1. Identificação

1.1. Informações Territoriais

UF	RJ
Município	RIO DAS OSTRAS
Região de Saúde	Baixada Litorânea
Área	230,62 Km ²
População	156.491 Hab
Densidade Populacional	679 Hab/Km ²

Fonte: Departamento de Informática do SUS (DATASUS)

Data da consulta: 29/09/2023

1.2. Secretaria de Saúde

Nome do Órgão	SECRETARIA MUNICIPAL DE SAUDE DE RIO DAS OSTRAS
Número CNES	6422608
CNPJ	A informação não foi identificada na base de dados
CNPJ da Mantenedora	39223581000166
Endereço	RUA ETHELBERTO FONTES 290 QD 09 LT 01
Email	semusa@pmro.rj.gov.br
Telefone	22 27716817

Fonte: Cadastro Nacional de Estabelecimentos de Saúde (CNES)

Data da consulta: 29/09/2023

1.3. Informações da Gestão

Prefeito(a)	MARCELINO CARLOS DIAS BORBA
Secretário(a) de Saúde em Exercício	DENILSON SANTA ROSA
E-mail secretário(a)	denilsonrosa@hotmail.com
Telefone secretário(a)	22998944552

Fonte: Sistema de Informações sobre Orçamentos Públicos em Saúde (SIOPS)

Data da consulta: 29/09/2023

1.4. Fundo de Saúde

Instrumento de criação	Informação indisponível na base de dados do SIOPS
Data de criação	Informação indisponível na base de dados do SIOPS
CNPJ	Informação indisponível na base de dados do SIOPS
Natureza Jurídica	Informação indisponível na base de dados do SIOPS
Nome do Gestor do Fundo	Informação indisponível na base de dados do SIOPS

Fonte: Sistema de Informações sobre Orçamentos Públicos em Saúde (SIOPS)

Data da consulta: 29/09/2023

1.5. Plano de Saúde

Período do Plano de Saúde	2022-2025
Status do Plano	Em Análise no Conselho de Saúde

Fonte: Departamento de Informática do SUS (DATASUS)

Data da consulta: 18/04/2023

1.6. Informações sobre Regionalização

Região de Saúde: Baixada Litorânea

Município	Área (Km ²)	População (Hab)	Densidade
ARARUAMA	633.795	129671	204,59
ARMAÇÃO DOS BÚZIOS	69.287	40006	577,40
ARRAIAL DO CABO	152.305	30986	203,45
CABO FRIO	400.693	222161	554,44
CASIMIRO DE ABREU	460.843	46110	100,06

IGUABA GRANDE	53.601	27920	520,89
RIO DAS OSTRAS	230.621	156491	678,56
SAQUAREMA	354.675	89559	252,51
SÃO PEDRO DA ALDEIA	339.647	104029	306,29

Fonte: Departamento de Informática do SUS (DATASUS)

Ano de referência: 2022

Não há informações cadastradas para o período do Conselho de Saúde

- Considerações

O gestor do Fundo Municipal de Saúde é, de acordo com o artigo 2º da Lei Municipal 0565/2001, o Secretário de Saúde. Portanto, o Sr. Denilson Santa Rosa, a partir de 07/02/2022, passou a responder como Secretário de Saúde (por meio da Portaria 110/2022) e também como Gestor do Fundo Municipal de Saúde.

FUNDO MUNICIPAL DE SAÚDE

Instrumento de criação: Lei

data de criação: 11/2001

CNPJ 02.341.441.0001-82

Natureza jurídica: Fundo Público da Administração Direta Municipal

Gestor do Fundo: Denilson Santa Rosa

CONSELHO MUNICIPAL DE SAÚDE

Presidente: Sr. Vanderlei Campos

e-mail: cmsriodasostras@gmail.com

2. Introdução

- Análises e Considerações sobre Introdução

O Relatório quadrimestral tem como objetivo subsidiar a gestão, os trabalhadores e o controle social no processo de monitoramento e avaliação das ações e serviços de saúde prestados à população, com base nos princípios do SUS, metas e indicadores pactuados. Os dados deste relatório, apresentam um recorte temporal sujeito a alterações em função das atualizações dos sistemas de informações orçamentárias e financeiras, de produção e de informações de saúde que ocorrem ao longo do tempo. O presente documento apresenta também Relatório de Prestação de Contas referente ao mesmo período, elaborado e estruturado conforme o artigo 36 da Lei Complementar Nº 141/2012. Isto posto, a Secretaria Municipal de Saúde de Rio das Ostras, atende a legislação vigente e garante de forma efetiva a transparência para a sociedade das ações da gestão do SUS no 2º quadrimestre de 2023.

3. Dados Demográficos e de Morbimortalidade

A disponibilização dos dados do SINASC, SIM e SIH, no DGMP, depende do prazo de publicação, respectivamente, pelos DAENT/SVSA e DRAC/SAES

3.1. População estimada por sexo e faixa etária

Período: 2021

Faixa Etária	Masculino	Feminino	Total
0 a 4 anos	6493	6191	12684
5 a 9 anos	6064	5855	11919
10 a 14 anos	5482	5165	10647
15 a 19 anos	5482	5244	10726
20 a 29 anos	13304	12804	26108
30 a 39 anos	13709	13495	27204
40 a 49 anos	12097	12637	24734
50 a 59 anos	8781	9455	18236
60 a 69 anos	5016	5936	10952
70 a 79 anos	1877	2632	4509
80 anos e mais	653	1157	1810
Total	78958	80571	159529

Fonte: Estimativas preliminares elaboradas pelo Ministério da Saúde/SVS/DASNT/CGIAE (DataSUS/Tabnet)
Data da consulta: 12/09/2023.

3.2. Nascidos Vivos

Número de nascidos vivos por residência da mãe.

Unidade Federação	2019	2020	2021
RIO DAS OSTRAS	2044	1889	1851

Fonte: Sistema de Informações sobre Nascidos Vivos (MS/SVS/DASIS/SINASC)
Data da consulta: 12/09/2023.

3.3. Principais causas de internação

Morbidade Hospitalar de residentes, segundo capítulo da CID-10.

Capítulo CID-10	2019	2020	2021	2022	2023
I. Algumas doenças infecciosas e parasitárias	191	362	832	207	180
II. Neoplasias (tumores)	212	172	122	173	207
III. Doenças sangue órgãos hemat e transt imunitár	83	63	49	31	61
IV. Doenças endócrinas nutricionais e metabólicas	102	95	46	48	90
V. Transtornos mentais e comportamentais	11	9	7	16	115
VI. Doenças do sistema nervoso	113	94	29	52	109
VII. Doenças do olho e anexos	12	12	130	1023	1030
VIII. Doenças do ouvido e da apófise mastóide	7	5	2	12	11
IX. Doenças do aparelho circulatório	432	347	156	260	551
X. Doenças do aparelho respiratório	445	253	197	452	574
XI. Doenças do aparelho digestivo	421	258	240	310	431
XII. Doenças da pele e do tecido subcutâneo	169	103	82	84	107
XIII. Doenças sist osteomuscular e tec conjuntivo	71	60	41	62	92
XIV. Doenças do aparelho geniturinário	326	154	142	222	399
XV. Gravidez parto e puerpério	1208	1167	1004	950	922
XVI. Algumas afec originadas no período perinatal	85	71	121	84	87
XVII. Malf cong deformid e anomalias cromossômicas	28	23	19	31	41
XVIII. Sint sinais e achad anorm ex clín e laborat	52	58	38	52	54
XIX. Lesões enven e alg out conseq causas externas	360	318	254	309	525

XX. Causas externas de morbidade e mortalidade	-	-	-	-	-
XXI. Contatos com serviços de saúde	132	56	71	146	139
CID 10ª Revisão não disponível ou não preenchido	-	-	-	-	-
Total	4460	3680	3582	4524	5725

Fonte: Sistema de Informações Hospitalares do SUS (SIH/SUS)

Data da consulta: 12/09/2023.

Obs.: A atualização dos valores relativos ao último período ocorrem simultaneamente ao carregamento dos dados no Tabnet/DATASUS.

3.4. Mortalidade por grupos de causas

Mortalidade de residentes, segundo capítulo CID-10

Capítulo CID-10	2019	2020	2021
I. Algumas doenças infecciosas e parasitárias	42	194	397
II. Neoplasias (tumores)	153	122	154
III. Doenças sangue órgãos hemat e transt imunitár	4	10	9
IV. Doenças endócrinas nutricionais e metabólicas	58	62	58
V. Transtornos mentais e comportamentais	3	6	3
VI. Doenças do sistema nervoso	37	31	32
VII. Doenças do olho e anexos	-	-	-
VIII. Doenças do ouvido e da apófise mastóide	-	-	-
IX. Doenças do aparelho circulatório	218	235	275
X. Doenças do aparelho respiratório	78	81	88
XI. Doenças do aparelho digestivo	36	36	31
XII. Doenças da pele e do tecido subcutâneo	5	1	4
XIII. Doenças sist osteomuscular e tec conjuntivo	2	2	5
XIV. Doenças do aparelho geniturinário	48	31	37
XV. Gravidez parto e puerpério	1	1	5
XVI. Algumas afec originadas no período perinatal	13	9	15
XVII. Malf cong deformid e anomalias cromossômicas	9	6	5
XVIII. Sint sinais e achad anorm ex clín e laborat	83	80	77
XIX. Lesões enven e alg out conseq causas externas	-	-	-
XX. Causas externas de morbidade e mortalidade	87	150	136
XXI. Contatos com serviços de saúde	-	-	-
XXII. Códigos para propósitos especiais	-	-	-
Total	877	1057	1331

Fonte: Sistema de Informações sobre Mortalidade (MS/SVS/CGIAE/SIM-TABNET)

Data da consulta: 12/09/2023.

• Análises e Considerações sobre Dados Demográficos e de Morbimortalidade

A série histórica, revela uma tendência de redução do número de nascidos vivos de mães residentes em Rio das Ostras. A observação do registro de nascimentos até agosto de 2023, sugere que a permanência desta tendência neste ano. Até o momento foram registrados 1.140 nascidos vivos, de mães residentes em Rio das Ostras.

Nascidos vivos, filhos de mães residentes em Rio das Ostras, no período de 2018 a 2022

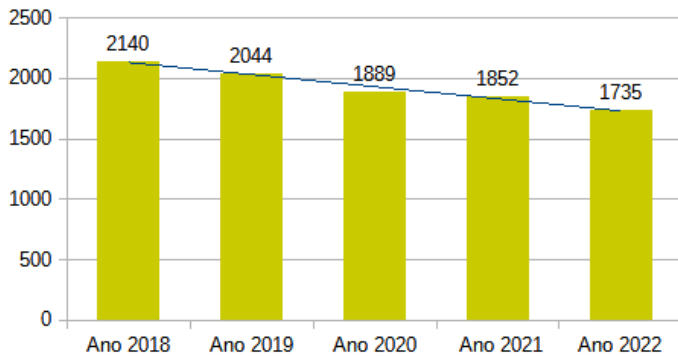

Nascidos vivos, filhos de mães residentes em Rio das Ostras, em 2023

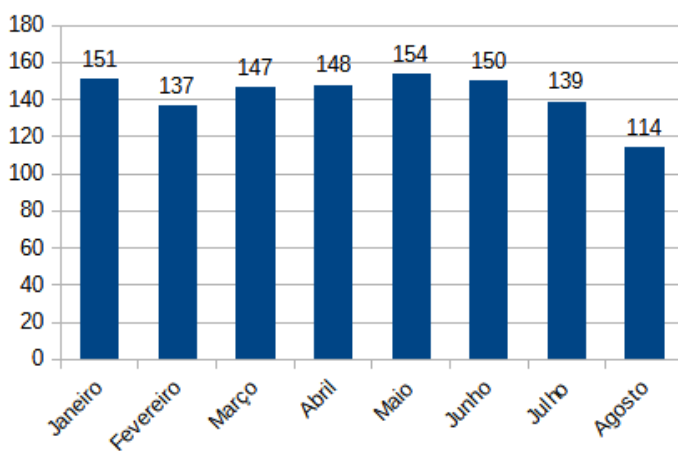

A observação da planilha de Morbidade Hospitalar de residentes, segundo capítulo da CID-10, apresenta o capítulo 7 - olhos e anexos, como o de maior ocorrência de internações no ano, superando o capítulo 15 - gravidez, parto e puerpério. As doenças do aparelho respiratório, corresponderam ao terceiro capítulo de causas que geraram maior ocorrência de internação no Município.

A tabela a seguir apresenta os óbitos ocorridos de residentes de Rio das Ostras e revela as causas relacionadas ao aparelho circulatório e as neoplasias como as principais causas de óbito no Município.

Óbitos por residência por Causa do óbito - capítulo e Ano do óbito	
Município de residência: Rio das Ostras - Período 2023	
Causa do óbito - capítulo	2023
Capítulo 1 - Algumas doenças infecciosas e parasitárias	32
Capítulo 2 - Neoplasias (tumores)	103
Capítulo 3 - Doenças do sangue e dos órgãos hematopoiéticos e alguns transtornos imunitários	4
Capítulo 4 - Doenças endócrinas, nutricionais e metabólicas	32
Capítulo 5 - Transtornos mentais e comportamentais	8
Capítulo 6 - Doenças do sistema nervoso	24
Capítulo 9 - Doenças do aparelho circulatório	153
Capítulo 10 - Doenças do aparelho respiratório	52
Capítulo 11 - Doenças do aparelho digestivo	33
Capítulo 12 - Doenças da pele e do tecido subcutâneo	2
Capítulo 13 - Doenças do sistema osteomuscular e do tecido conjuntivo	2
Capítulo 14 - Doenças do aparelho geniturinário	32
Capítulo 16 - Algumas afecções originadas no período perinatal	10
Capítulo 17 - Malformações congênitas, deformidades e anomalias cromossômicas	3
Capítulo 18 - Síndromes, sinais e estados anormais de exames clínicos e de laboratório, não classificados	60
Capítulo 20 - Causas externas de morbidade e de mortalidade	64
Total	622

Fonte: Sistema de Informações sobre Mortalidade - SIM. Situação da base estadual em 12/09/23.

De acordo com o último CENSO do IBGE, a população de Rio das Ostras em 2022 é de 156.491 pessoas, um número menor do que o que a instituição havia projetado para 2021. Considerando que os valores populacionais são base para o direcionamento de recursos oriundos dos governos Federal e Estadual, a redução irá impactar na transferência de recursos para os próximos anos.

A seguir está apresentado o estudo sobre a ocorrência da dengue no primeiro semestre do ano. Os gráficos permitem observar o aumento no número de casos notificados e confirmados aumentou significativamente a partir do mês de março, totalizando 388 casos confirmados e um caso de dengue grave.

Cenário Epidemiológico de Dengue - 2023

Casos de Dengue Notificados por Data de Início de Sintomas

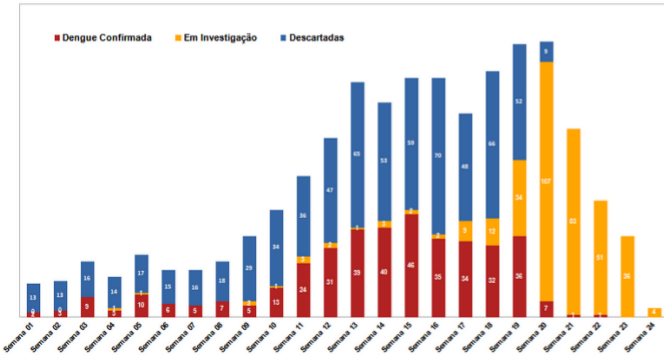

janeiro a Junho 2023
(SE 01 a SE 24)

- 388 CASOS CONFIRMADOS
- 354 CASOS DE DENGUE EM INVESTIGAÇÃO
- INCIDÊNCIA ACUMULADA 465,12 /100.000 HAB.
- 1 CASO DE DENGUE GRAVE
- 63% TAXA DE POSITIVIDADE DAS 119 AMOSTRAS ANALISADAS AO LACEN

Dengue por Classificação segundo Semanas Epidemiológicas 2023

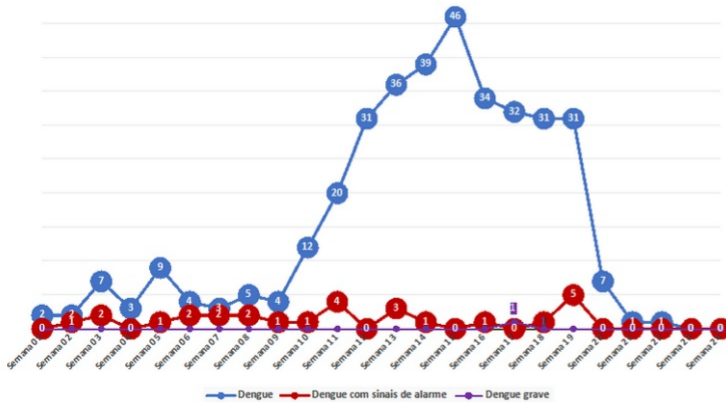

Tipo de Vírus Circulante
Sorotipo - Tipo 1
Sorotipo - Tipo 2

Casos Prováveis Dengue por Faixa Etária e Sexo

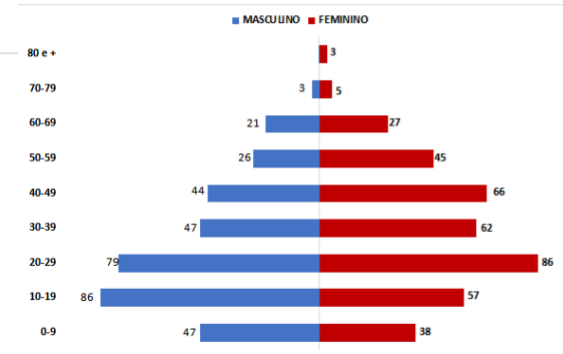

Bairros com maior frequência de Casos Prováveis Dengue Período (SE 01 até SE 24)

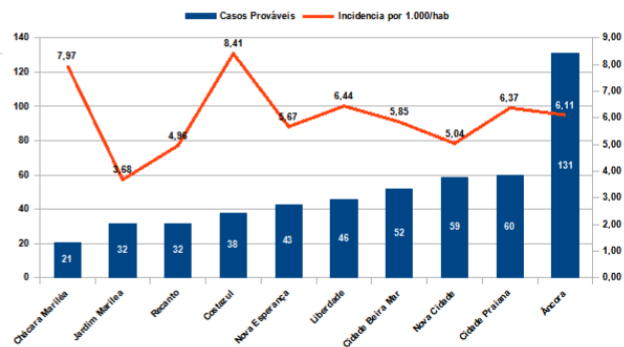

Pequenos depósitos de água, lixo não acondicionado e outros objetos diversos foram os principais criadouros de mosquitos encontrados. A maioria dos depósitos fora encontrados nas localidades: Âncora, Nova Cidade e Nova Esperança.

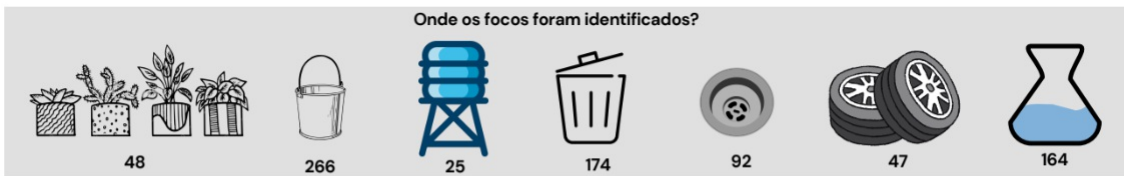

Bairros com o maior nº de recipientes com focos de Aedes Aegypti

- Âncora 346 recipientes
- Nova Cidade 177 recipientes
- Nova Esperança 121 recipientes
- Gelson Apicelo 74 recipientes
- Jardim Mariléa 69 recipientes
- Atlântica 67 recipientes
- Nova Aliança 47 recipientes
- Parque Zabulão 45 recipientes
- Cidade Praiana 23 recipientes
- Liberdade 23 recipientes



Fichas de Notificação de ARBOVIROSES
Fonte de Dados: SINAN e FORM -SUS
 Dados de 01 de janeiro e 22 de junho de 2023.

Vigilância Epidemiológica
SECRETARIA MUNICIPAL DE SAÚDE
 RESPONSÁVEL PELA ELABORAÇÃO: Andréa A Viana e Simone M Gomes
 epidemiologia.ro@gmail.com

O estudo epidemiológico a seguir, demonstra um aumento progressivo dos acidentes com motocicleta durante o primeiro quadrimestre de 2023, sendo a maioria deles envolvendo vítimas do sexo masculino e na faixa etária de 20 a 49 anos.

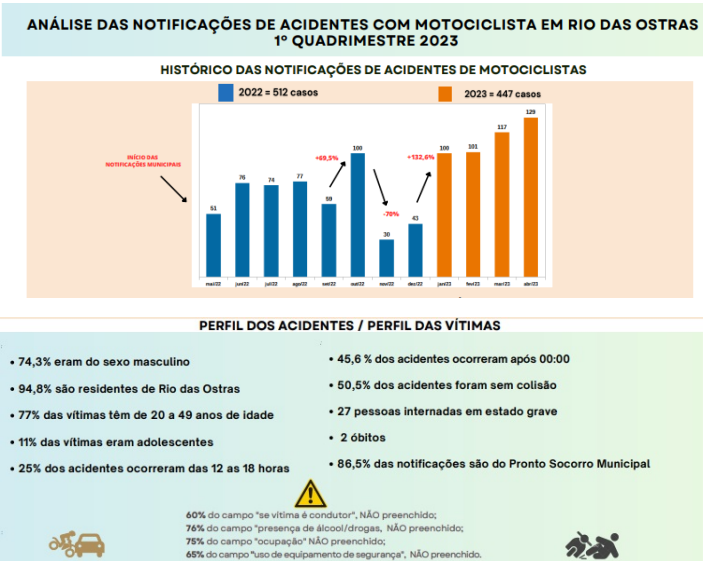

O estudo revelou que mais da metade dos acidentes ocorreram sem colisão e aproximadamente 27% ocorreram em colisão com carro ou caminhonete.

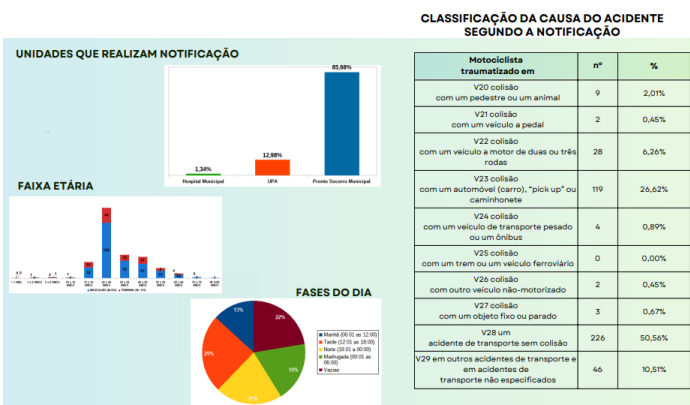

Os Boletins Epidemiológicos referentes aos estudos da ocorrência da dengue no primeiro semestre do ano e dos acidentes automobilísticos estão anexos à este documento no seu item 11. Análises e Considerações Gerais.

4. Dados da Produção de Serviços no SUS

A disponibilização dos dados do SIS AB, SIA e SIH, no DGMP, depende do prazo de publicação, respectivamente, pelos DESF/SAPS e DRAC/SAES

4.1. Produção de Atenção Básica

Tipo de Produção	Quantidade
Visita Domiciliar	108.161
Atendimento Individual	60.032
Procedimento	51.092
Atendimento Odontológico	10.060

Fonte: Sistema de informação em Saúde para a Atenção Básica - SISAB

4.2. Produção de Urgência e Emergência por Grupo de Procedimentos

Caráter de atendimento: Urgência

Grupo procedimento	Sistema de Informações Ambulatoriais		Sistema de Informações Hospitalares	
	Qtd. aprovada	Valor aprovado	AIH Pagas	Valor total
01 Ações de promoção e prevenção em saúde	-	-	-	-
02 Procedimentos com finalidade diagnóstica	8545	593791,76	-	-
03 Procedimentos clínicos	32	272,63	2611	1201919,34
04 Procedimentos cirúrgicos	914	28792,22	872	511416,56
05 Transplantes de órgãos, tecidos e células	-	-	-	-
06 Medicamentos	-	-	-	-
07 Órteses, próteses e materiais especiais	-	-	-	-
08 Ações complementares da atenção à saúde	-	-	-	-
Total	9491	622856,61	3483	1713335,90

Fonte: Sistemas de Informações Ambulatoriais do SUS (SIA/SUS) e Sistema de Informações Hospitalares do SUS (SIH/SUS)

Data da consulta: 05/10/2023.

1º RDQA - Período de Referência: Janeiro a Abril

2º RDQA - Período de Referência: Janeiro a Agosto

3º RDQA - Período de Referência: Janeiro a Dezembro

4.3. Produção de Atenção Psicossocial por Forma de Organização

Sistema de Informações Ambulatoriais		
Forma de Organização	Qtd. aprovada	Valor aprovado
030108 Atendimento/Acompanhamento psicossocial	2268	-
Sistema de Informações Hospitalares		
Forma de Organização	AIH Pagas	Valor total
030317 Tratamento dos transtornos mentais e comportamentais	90	7331,48

Fonte: Sistemas de Informações Ambulatoriais do SUS (SIA/SUS) e Sistema de Informações Hospitalares do SUS (SIH/SUS)

Data da consulta: 05/10/2023.

1º RDQA - Período de Referência: Janeiro a Abril

2º RDQA - Período de Referência: Janeiro a Agosto

3º RDQA - Período de Referência: Janeiro a Dezembro

4.4. Produção de Atenção Ambulatorial Especializada e Hospitalar por Grupo de Procedimentos

Grupo procedimento	Sistema de Informações Ambulatoriais		Sistema de Informações Hospitalares	
	Qtd. aprovada	Valor aprovado	AIH Pagas	Valor total
01 Ações de promoção e prevenção em saúde	56561	45,90	-	-
02 Procedimentos com finalidade diagnóstica	301581	2163816,07	-	-
03 Procedimentos clínicos	669474	3180480,85	2615	1202847,05
04 Procedimentos cirúrgicos	2814	64915,75	1669	926474,15
05 Transplantes de órgãos, tecidos e células	-	-	-	-

06 Medicamentos	-	-	-	-
07 Órteses, próteses e materiais especiais	56	3360,00	-	-
08 Ações complementares da atenção à saúde	28280	139986,00	-	-
Total	1058766	5552604,57	4284	2129321,20

Fonte: Sistema de Informações Ambulatoriais do SUS (SIA/SUS) e Sistema de Informações Hospitalares do SUS (SIH/SUS)

Data da consulta: 05/10/2023.

1º RDQA - Período de Referência: Janeiro a Abril

2º RDQA - Período de Referência: Janeiro a Agosto

3º RDQA - Período de Referência: Janeiro a Dezembro

4.5. Produção de Assistência Farmacêutica

Esse item refere-se ao componente especializado da assistência farmacêutica, sob gestão da esfera estadual. Portanto, não há produção sob gestão municipal.

4.6. Produção de Vigilância em Saúde por Grupo de Procedimentos

Financiamento: Vigilância em Saúde

Grupo procedimento	Sistema de Informações Ambulatoriais	
	Qtd. aprovada	Valor aprovado
01 Ações de promoção e prevenção em saúde	12604	-
02 Procedimentos com finalidade diagnóstica	621	-
Total	13225	-

Fonte: Sistemas de Informações Ambulatoriais do SUS (SIA/SUS)

1º RDQA - Período de Referência: Janeiro a Abril

2º RDQA - Período de Referência: Janeiro a Agosto

3º RDQA - Período de Referência: Janeiro a Dezembro

Data da consulta: 05/10/2023.

- Análises e Considerações sobre Dados da Produção de Serviços no SUS

Os dados migrados entre os sistemas correspondem ao período de janeiro a julho de 2023, não dando a dimensão da produção efetuada dos dois primeiros quadrimestres.

No período de janeiro a agosto, foram transportados 29.223 munícipes, entre pacientes e acompanhantes, pelo Serviço de transporte para Fora de Domicílio.

Pessoas transportadas pelo serviço de TFD	
Pacientes	21.308
Acompanhantes	7.915
Total	29.223

A planilha a seguir apresenta o número de pacientes que foram encaminhados para tratamento fora de domicílio, nas principais especialidades requeridas:

ESPECIALIDADE	Nº de munícipes atendidos
Tratamento oncológico	180
Tratamento audiológico	141
Tratamento em reabilitação física	117
Tratamento ortopédico	285
Tratamento oftalmológico	676
Tratamento oftalmológico fora de domicílio	324
Tratamento em pediatria	70
Consultas em especialidades médicas	1.353
Total	3.146

A seguir são apresentados os principais exames de média e alta complexidade regulados para fora de domicílio e/ou contratualizados pelo Município para atender à população.

EXAMES DE MÉDIA E ALTA COMPLEXIDADE	
Otorrino	5
Audiometria/BERA	547
EEG	224
ENMG	176
Ecocardiograma	1.033
Teste Ergométrico	559
Mapa e Holter	30
Ressonância	730
Angio TC	26
Tomografia	1.417
Mamografia Móvel	356
Mamografia	1.311
Cintilografia	33
Densitometria	136
Ultrassonografia	4.506
TOTAL	11.089

No período foram realizadas diversas ações de Educação Permanente em Saúde visando a qualificação dos serviços prestados. Dentre eles podemos destacar:

- Participação em evento regional para a estruturação dos NEPS (Núcleos de Educação permanente em Saúde)
- Capacitação em acolhimento e humanização para servidores do Centro de saúde da Extensão do Bosque
- Reunião com o CMS
- Participação no Congresso do CONASEMS e viabilização da participação dos técnicos regionais
- Capacitação em testagem rápida para o diagnóstico da hanseníase
- Palestra sobre primeiros socorros - Lei Lucas - para profissionais da Educação
- Capacitação de médicos para a implantação de DIU
- Capacitação sobre o protocolo de Manchester
- Capacitação de médicos e enfermeiros em gestação de alto risco (parceria UFF)

5. Rede Física Prestadora de Serviços ao SUS

5.1. Por tipo de estabelecimento e gestão

A disponibilização dos dados do SCNES, no DGMP, depende do prazo de publicação pelo DRAC/SAES.

Período 08/2023

Rede física de estabelecimentos de saúde por tipo de estabelecimentos				
Tipo de Estabelecimento	Dupla	Estadual	Municipal	Total
Total	0	0	0	0

Observação: Os dados apresentados referem-se ao número de estabelecimentos de saúde públicos ou prestadores de serviços ao SUS

Fonte: Cadastro Nacional de Estabelecimentos de Saúde (CNES)

Data da consulta: 29/09/2023.

5.2. Por natureza jurídica

Período 08/2023

Rede física de estabelecimentos de saúde por natureza jurídica				
Natureza Jurídica	Municipal	Estadual	Dupla	Total
ADMINISTRACAO PUBLICA				
ENTIDADES EMPRESARIAIS				
ENTIDADES SEM FINS LUCRATIVOS				
PESSOAS FISICAS				
Total	0	0	0	0

Observação: Os dados apresentados referem-se ao número de estabelecimentos de saúde públicos ou prestadores de serviços ao SUS

Fonte: Cadastro Nacional de Estabelecimentos de Saúde (CNES)

Data da consulta: 29/09/2023.

5.3. Consórcios em saúde

Período 2023

Participação em consórcios			
CNPJ	Natureza	Area de atuação	Participantes
32541948000140	Direito Público	Urgência e emergência	RJ / RIO DAS OSTRAS

Fonte: DIGISUS Gestor - Módulo Planejamento (DIGISUSGMP) - Consulta Online

Data da consulta: 29/09/2023.

- Análises e Considerações sobre Rede Física Prestadora de Serviços ao SUS

A planilha a seguir apresenta todos os estabelecimentos de saúde cadastrados no CNES, por tipo de estabelecimento e esfera jurídica.

CNES - Estabelecimentos por Tipo - Rio de Janeiro
Quantidade por Tipo de Estabelecimento e Esfera Jurídica
Município: 330452 RIO DAS OSTRAS
Período: Jul/2023

Tipo de Estabelecimento	Administração Pública Federal	Administração Pública Municipal	Demais Entidades Empresariais	Entidades sem Fins Lucrativos	Pessoas
CENTRO DE SAUDE/UNIDADE BASICA	-	14	-	-	
POLICLINICA	-	1	22	-	
HOSPITAL GERAL	-	2	2	-	
CONSULTORIO ISOLADO	1	-	35	-	1
CLINICA/CENTRO DE ESPECIALIDADE	-	11	51	2	
UNIDADE DE APOIO DIAGNOSE E TERAPIA (SADT ISOLADO)	-	1	50	-	
FARMACIA	-	1	2	-	
UNIDADE DE VIGILANCIA EM SAUDE	-	1	-	-	
HOSPITAL/DIA - ISOLADO	-	-	1	-	
CENTRAL DE GESTAO EM SAUDE	-	1	-	-	
CENTRO DE ATENCAO PSICOSSOCIAL	-	1	-	-	
PRONTO ATENDIMENTO	-	1	-	-	
SERVICO DE ATENCAO DOMICILIAR ISOLADO(HOME CARE)	-	-	1	-	
CENTRAL DE REGULACAO DO ACESSO	-	1	-	-	
POLO DE PREVENCAO DE DOENCAS E AGRAVOS E PROMOCAO DA SAUDE	-	1	-	-	
CENTRAL DE ABASTECIMENTO	-	1	-	-	
Total	1	37	164	2	1

A tabela abaixo permite observar que cerca de 70% da população residente no município de rio das Ostras é SUS de, embora a sua rede represente cerca de 12% dos estabelecimentos de saúde cadastrados.

Indicadores de Saúde Suplementar - Taxas de Cobertura - Rio de Janeiro

Cobertura de assistência médica, Cobertura de assistência médica apenas ambulatorial, Cobertura de assistência médica apenas hospitalar, Cobertura de assistência médica ambulatorial e h

Município: Rio das Ostras - 330452

Ano: 2020-2023

Ano	Cobertura de assistência médica	Cobertura de assistência médica apenas ambulatorial	Cobertura de assistência médica apenas hospitalar	Cobertura de assistência médica ambulatorial e hospitalar
2020	27,3	0,2	0,0	27,1
2021	28,3	0,2	0,0	28,1
2022	30,0	0,2	0,0	29,7

6. Profissionais de Saúde Trabalhando no SUS

A disponibilização dos dados do SCNES, no DGMP, depende do prazo de publicação pelo DRAC/SAES.

Período 02/2023

Postos de trabalho ocupados, por ocupação e forma de contratação						
Adm. do Estabelecimento	Formas de contratação	CBOs médicos	CBOs enfermeiro	CBOs (outros) nível superior	CBOs (outros) nível médio	CBOs ACS
Pública (NJ grupo 1, ou 201-1, 203-8)	Autônomos (0209, 0210)	0	0	0	0	0
	Residentes e estagiários (05, 06)	0	0	0	0	0
	Estatutários e empregados públicos (0101, 0102)	302	208	316	666	122
	Informais (09)	0	0	0	0	0
	Bolsistas (07)	10	0	0	0	0
	Intermediados por outra entidade (08)	0	0	0	0	0
Privada (NJ grupos 2 - exceto 201-1, 203-8 -, 3, 4 e 5)	Autônomos (0209, 0210)	0	0	0	0	0
	Servidores públicos cedidos para a iniciativa privada (10)	0	0	0	0	0
	Residentes e estagiários (05, 06)	0	0	0	0	0
	Informais (09)	0	0	0	0	0
	Celetistas (0105)	0	0	0	0	0
	Bolsistas (07)	0	0	0	0	0
	Intermediados por outra entidade (08)	0	0	0	0	0
Postos de trabalho ocupados, por Contrato Temporário e Cargos em Comissão						
Adm. do Estabelecimento	Formas de contratação	CBOs médicos	CBOs enfermeiro	CBOs (outros) nível superior	CBOs (outros) nível médio	CBOs ACS
Pública (NJ grupo 1, ou 201-1, 203-8)	Contratos temporários e cargos em comissão (010301, 0104)	134	3	21	93	0
Privada (NJ grupos 2 - exceto 201-1, 203-8 -, 3, 4 e 5)	Contratos temporários e cargos em comissão (010302, 0104)	0	0	0	0	0

Fonte: Cadastro Nacional de Estabelecimentos de Saúde (CNES)

Data da consulta: 17/10/2023.

Postos de trabalho ocupados, por ocupação e forma de contratação						
Adm. do Estabelecimento	Formas de contratação	2019	2020	2021	2022	
Privada (NJ grupos 2 - exceto 201-1, 203-8 -, 3, 4 e 5)	Autônomos (0209, 0210)	0	2	0	1	
	Bolsistas (07)	9	13	12	8	
Pública (NJ grupo 1, ou 201-1, 203-8)	Autônomos (0209, 0210)	0	0	1	1	
	Estatutários e empregados públicos (0101, 0102)	873	1.030	1.125	1.957	
Postos de trabalho ocupados, por Contrato Temporário e Cargos em Comissão						
Adm. do Estabelecimento	Formas de contratação	2019	2020	2021	2022	
Pública (NJ grupo 1, ou 201-1, 203-8)	Contratos temporários e cargos em comissão (010301, 0104)	853	1.212	1.409	474	

Fonte: Cadastro Nacional de Estabelecimentos de Saúde (CNES)

Data da consulta: 17/10/2023.

- Análises e Considerações sobre Profissionais de Saúde Trabalhando no SUS

Entre os meses de maio a agosto de 2023, segundo quadrimestre do ano de 2023, foi realizado 01 processo seletivo para contratação temporária de médicos, totalizando 18 vagas para várias especialidades, sendo 31 médicos convocados e apenas 08 tomaram posse e estão exercendo as atividades nas unidades de saúde.

Os processos seletivos são necessários visto o número insuficiente de médicos para o cumprimento adequado das atividades assistenciais e por não haver candidatos aprovados para convocação no VII concurso público.

E para não causar impacto orçamentário-financeiro, estamos nos baseando nas substituições de profissionais médicos, visto termos de contratos temporários e rescisões contratuais.

A planilha abaixo apresenta a evolução do número de trabalhadores do SUS no Município ao longo dos meses do ano, demonstrando a redução no número de trabalhadores em todos os meses do ano.

CNES - Recursos Humanos - Ocupações - segundo CBO 2002 - Rio de Janeiro

Atende ao SUS por Ocupações em geral e Ano/mês compet.

Município: 330452 RIO DAS OSTRAS

Esfera Jurídica: Administração Pública Municipal

Período: Jan-Jul/2023

Ocupações em geral	2023/Jan	2023/Fev	2023/Mar	2023/Abr	2023/Mai	2023/Jun	2023/Jul
PESSOAL DE SAÚDE - NÍVEL SUPERIOR	1280	1269	1241	1167	1147	1102	1101
PESSOAL DE SAÚDE - NÍVEL TÉCNICO TÉCNICO/AUXILIAR	661	652	637	594	567	530	528
PESSOAL DE SAÚDE - QUALIFICAÇÃO ELEMENTAR	574	580	581	578	578	573	572
Total	2515	2501	2459	2339	2292	2205	2201

Fonte: Ministério da Saúde - Cadastro Nacional dos Estabelecimentos de Saúde do Brasil - CNES

7. Programação Anual de Saúde - PAS

7.1. Diretrizes, objetivos, metas e indicadores

DIRETRIZ Nº 1 - Organização e Qualificação da Rede de Atenção à Saúde

OBJETIVO Nº 1.1 - Fortalecer a Atenção Primária em Saúde (APS) como ordenadora e coordenadora do cuidado

Descrição da Meta	Indicador para monitoramento e avaliação da meta	Unidade de medida	Ano - Linha-Base	Linha-Base	Meta Plano(2022-2025)	Meta 2023	Unidade de medida - Meta	Resultado do Quadrimestre	% meta alcançada da PAS
1. Ampliação da Rede de Atenção primária à Saúde, com criação de novas unidades de Saúde (Proposição do CMS - Ofício 69/20)	Construir novas unidades de APS	Número	2021	0	2	Não programada	Número	<input checked="" type="checkbox"/> Sem Apuração	
2. Aumentar a cobertura populacional pelas equipes da Estratégia da Saúde da Família (Plano de Governo/ TCE)	Cobertura populacional estimada pelas equipes de Atenção Básica	Proporção	2020	54,70	70,00	50,00	Proporção	44,60	89,20
Ação Nº 1 - aumentar o cadastramento da população na APS;									
Ação Nº 2 - Iniciar operação da unidade de Cidade Beiramar, a partir do remanejamento do COGA para uma nova unidade;									
Ação Nº 3 - compor e cadastrar novas equipes de ESF;									
Ação Nº 4 - Identificar a necessidade e solicitar a aquisição de novos equipamentos para substituição e modernização da atenção;									
Ação Nº 5 - Identificar a necessidade e solicitar a aquisição de insumos e medicamentos para o adequado funcionamento das unidades;									
Ação Nº 6 - Identificar a necessidade e solicitar a destinação de servidores e serviços para garantir a adequada atenção à saúde da população;									
Ação Nº 7 - Identificar a necessidade e solicitar manutenção estrutural									
3. Ampliar a implantação da Caderneta de Saúde da Pessoa Idosa nas unidades com Estratégia de Saúde da Família	Proporção de Estratégias de Saúde da Família com implantação da Caderneta de Saúde da Pessoa Idosa.	Proporção	2020	72,70	100,00	90,00	Proporção	90,00	100,00
Ação Nº 1 - Qualificar Equipes de Saúde da Família para aplicação da Caderneta de Saúde da Pessoa Idosa.									
Ação Nº 2 - Entrega do referido instrumento às Unidades.									
Ação Nº 3 - Monitoramento periódico da aplicação do instrumento.									
4. Implantar ações coletivas de promoção da saúde direcionadas ao público idoso ou a segmentos intergeracionais nas unidades com Estratégia de Saúde da Família.	Proporção de Estratégias de Saúde da Família com ações coletivas sistemáticas de promoção da saúde direcionadas ao público idoso ou a segmentos intergeracionais.	Proporção	2020	72,70	100,00	90,00	Proporção	100,00	111,11
Ação Nº 1 - Oferecer suporte técnico para criação e manutenção de ações coletivas sistemáticas de promoção da saúde direcionadas ao público idoso ou a segmentos intergeracionais.									
5. Capacitar equipes em atenção integral à saúde do idoso	Número de eventos de capacitação em atenção integral à saúde do idoso	Número	2019	7	16	4	Número	4,00	100,00
Ação Nº 1 - Realizar capacitação sobre temas relacionados à atenção integral à saúde do idoso									
6. Manter o Ambulatório de Memória e Atenção ao Idoso	Número de Ambulatório de Memória e Atenção ao Idoso mantido	Número	2020	1	1	1	Número	1,00	100,00
Ação Nº 1 - Manter ambulatório para idosos com declínio cognitivo.									
Ação Nº 2 - Reorganizar fluxos de encaminhamento.									
Ação Nº 3 - Fortalecer protocolos.									

Ação Nº 4 - Ampliar equipe.									
7. Ampliar a proporção de unidades de Atenção Primária, com equipes de ESF, ofertando controle e cessação do tabagismo.	Proporção de unidades de APS, com equipes de ESF, ofertando controle e cessação do tabagismo	Proporção	2020	0,00	72,00	36,00	Proporção	18,00	50,00
Ação Nº 1 - Fazer parcerias e capacitar as equipes das UBS do Município.									
8. Reduzir a mortalidade pelas principais doenças crônicas não transmissíveis	Mortalidade prematura (de 30 a 69 anos) pelo conjunto das 4 principais DCNT (doenças do aparelho circulatório, câncer, diabetes e doenças respiratórias crônicas)	Taxa	2020	254,40	244,00	300,00	Taxa	193,50	64,50
Ação Nº 1 - Implantar ações de vigilância e monitoramento territorial, por meio do SISAB;									
Ação Nº 2 - Promover campanhas de educação em saúde periódicas e contínuas, por 100% das equipes da atenção primária, nas temáticas atividade física e práticas corporais, alimentação saudável, cessão do tabagismo;									
Ação Nº 3 - Promover o cuidado integral, com realização de ações de educação permanente as equipes da Atenção Primária;									
Ação Nº 4 - Inserir na campanha outubro Rosa ações que contemplem o "Programa Coração de Mulher"(Lei nº 139/2021 - PA 31916/2021).									
9. Aumentar a cobertura vacinal da população	Proporção de vacinas selecionadas do Calendário Nacional de Vacinação para crianças menores de dois anos de idade - Pentavalente 3ª dose, Pneumocócica 10-valente 2ª dose, Poliomielite 3ª dose e Tríplice viral 1ª dose - com cobertura vacinal preconizada	Proporção	2020	25,00	100,00	100,00	Proporção	0	0
Ação Nº 1 - Promover campanhas de incentivo à vacinação;									
Ação Nº 2 - capacitar profissionais de salas de vacinas; capacitar médicos e enfermeiros para a leitura de carteira de vacinas indicação de vacinas; manter salas de vacinas equipadas; monitorar as salas de vacinas e sistema de informação, capacitar profissionais da rede de educação para leitura de carteira de vacinação e vacinação extra-muros em escolas e creches									
10. Garantir Vacinas em todos os Bairros (Plano de Governo/TSE)	Número de salas de vacinas das UBS em funcionamento	Número	2021	12	14	12	Número	13,00	108,33
Ação Nº 1 - Manter salas de vacina atendendo as normas técnicas;									
Ação Nº 2 - manter profissionais capacitados para atuarem em salas de vacina e vacinação									
11. Reduzir a ocorrência da sífilis congênita	Número de casos novos de sífilis congênita em menores de um ano de idade	Número	2020	24	34	42	Número	13,00	30,95
Ação Nº 1 - Implementar Comitê de Monitoramento dos casos de Sífilis;									
Ação Nº 2 - Sensibilizar equipes de saúde para trabalharem em seu cotidiano questões de prevenção, diagnóstico, notificação, tratamento e monitoramento dos casos.									
Ação Nº 3 - Garantir fornecimento contínuo de medicação de 1ª escolha para tratamento da sífilis;									
Ação Nº 4 - Realizar Campanha "Dia Nacional de Combate à Sífilis e a Sífilis Congênita" em parceria com outubro Rosa.									
12. Manter a não ocorrência de casos de transmissão vertical	Número de casos novos de aids em menores de 5 anos.	Número	2020	0	0	0	Número	0	0
Ação Nº 1 - Promover a captação e diagnóstico precoce do HIV;									
Ação Nº 2 - garantia de pré-natal com atendimento voltado a não transmissão do HIV para o bebê;									
Ação Nº 3 - garantia do fornecimento do leite substitutivo;									
Ação Nº 4 - garantia da profilaxia pré-parto									

13. Aumentar a captação precoce de casos de câncer de colo do útero	Razão de exames citopatológicos do colo do útero em mulheres de 25 a 64 anos na população residente de determinado local e a população da mesma faixa etária	Razão	2020	0,11	0,50	0,35	Razão	0,47	134,29
Ação Nº 1 - Realizar campanha de sensibilização da população para o rastreamento do colo do útero;									
Ação Nº 2 - realizar ação de educação permanente para sensibilização de profissionais de saúde para a captação de mulheres que buscam atendimento na clínica médica para a realização do preventivo, oportunizando o diagnóstico precoce;									
14. aumentar a captação precoce de casos de câncer de mama	Razão de exames de mamografia de rastreamento realizados em mulheres de 50 a 69 anos na população residente de determinado local e população da mesma faixa etária.	Razão	2020	0,03	0,30	0,20	Razão	0,08	40,00
Ação Nº 1 - Realizar a campanha do outubro Rosa 100% de adesão e oferta de ações pelas equipes da atenção primária;									
Ação Nº 2 - Disponibilidade mamografia para 100% de mulheres que se incluem no público alvo descrito pelo INCA e M.S;									
Ação Nº 3 - Realizar ações de educação permanente periódica para profissionais da atenção primária, visando ações de rastreamento e captação precoce;									
Ação Nº 4 - Manter o ambulatório de mastologia, com ampliação de mais um médico especialista;									
Ação Nº 5 - garantir a disponibilidade de punção e biópsia									
15. Reduzir a mortalidade infantil por causas evitáveis	Taxa de mortalidade infantil	Taxa	2020	9,50	7,50	8,50	Taxa	13,08	153,88
Ação Nº 1 - Realizar ações de Educação Permanente visando a qualificação do pré natal de risco habitual;									
Ação Nº 2 - Implementar em todas as equipes de NASF, o matriciamento de gineco obstetricia, realizado por médico especialista.									
Ação Nº 3 - Manter o ambulatório de Pré-natal de alto risco com ampliação do número de médico obstetra.									
Ação Nº 4 - Ampliar a captação precoce de gestantes em território,									
Ação Nº 5 - Garantir a oferta e execução em tempo hábil e qualificada de todos os exames laboratoriais e de imagem, preconizados para o pré-natal;									
Ação Nº 6 - Garantia da execução do atendimento em puericultura por 100% das equipes da APS, com estabelecimento da primeira semana de saúde integral do recém nascido.									
Ação Nº 7 - Descentralização do teste do pezinho para as unidades de APS com cadastramento 100% das unidades na APAE;									
Ação Nº 8 - Fortalecer a busca ativa para consultas de puerpério, puericultura, vacinação e pré-natal;									
Ação Nº 9 - fortalecer a coleta do teste do pezinho de prematuros dentro do protocolo de 3 coletas;									
Ação Nº 10 - reduzir o tempo médio de coleta do teste do pezinho para 5 a 7 dias após o nascimento;									
16. Não ocorrência de óbitos maternos	Número de óbitos maternos em determinado período e local de residência	Número	2020	3	1	1	Número	0	0
Ação Nº 1 - Garantir a oferta do pré-natal em todas as unidades da APS;									
Ação Nº 2 - garantir a atenção especializada ao pré-natal de alto risco;									
Ação Nº 3 - realizar vigilância de 100% dos óbitos maternos.									
Ação Nº 4 - Implementar o comitê de mortalidade de óbitos materno-infantil.									
Ação Nº 5 - estreitar a integração com as unidades de referência para o parto de alto risco;									
17. Garantir a oferta das ações básicas de saúde potencializando a melhoria da qualidade de vida das famílias beneficiárias do PBF	Cobertura de acompanhamento das condicionalidades de Saúde do Programa Bolsa Família (PBF)	Proporção	2020	46,90	65,00	60,00	Proporção	59,20	98,67
Ação Nº 1 - Promover o acompanhamento das condicionalidades do programa por 100% das equipes de APS;									
Ação Nº 2 - Manter sistema de informação atualizado, de forma contínua, no decorrer de cada vigência;									
Ação Nº 3 - Monitorar a execução do PBF no âmbito da Saúde.									
Ação Nº 4 - Realizar ações de educação continuada de forma periódica na temática Auxílio Brasil para 100% das equipes da atenção primária.									

18. Aumentar o acesso da população à atenção em saúde bucal	Cobertura populacional estimada de saúde bucal na atenção básica	Proporção	2020	38,10	70,00	50,00	Proporção	22,23	44,46
Ação Nº 1 - Manter as equipes de saúde bucal completas nas unidades básicas da APS;									
Ação Nº 2 - manter o suprimento de insumos e equipamentos necessários à atenção em saúde bucal na APS;									
Ação Nº 3 - manter o CEO para referência de tratamentos não ofertados nas unidades básicas de saúde									
19. Aumentar o diagnóstico de portadores do HIV em infecções concomitantes com a tuberculose	Proporção de exame anti-HIV realizado entre os casos novos de tuberculose (Indicador Bipartite 29 do Pacto Interfederativo)	Proporção	2020	61,30	85,00	75,00	Proporção	78,94	105,25
Ação Nº 1 - Capacitar servidores lotados no Programa de Tuberculose como executores teste HIV;									
Ação Nº 2 - Garantir o fornecimento de testes;									
Ação Nº 3 - Garantir espaço físico no Programa para atendimento dessa demanda									
20. Aumentar a cura da tuberculose	Proporção de cura de casos novos de tuberculose pulmonar bacilífera (Indicador Bipartite 30 do Pacto Interfederativo)	Proporção	2019	75,70	90,00	83,00	Proporção	73,00	87,95
Ação Nº 1 - Promover a busca ativa de pacientes faltosos ao tratamento;									
Ação Nº 2 - manter equipe de profissionais de referência para o tratamento da tuberculose,									
Ação Nº 3 - monitoramento dos casos e avaliação de contatos intradomiciliares.									
Ação Nº 4 - qualificar Equipes de Saúde da Família para detecção dos sintomáticos respiratórios,									
21. Ampliar a oferta do planejamento familiar	Número de atividades educativas de Planejamento Familiar registrados no SISAB	Número	2020	0	48	42	Número	<input checked="" type="checkbox"/> Sem Apuração	
Ação Nº 1 - Garantir a disponibilidade de anticoncepcionais orais e injetáveis, na farmácia municipal;									
Ação Nº 2 - Ampliar a oferta e a inserção de colocação do DIU;									
Ação Nº 3 - Ampliar a referência e execução de laqueadura tubária e vasectomia realizadas conforme legislação vigente;									
Ação Nº 4 - Disponibilidade de preservativos masculino para ampla distribuição em 100% das unidade da atenção primária;									
Ação Nº 5 - Realização de ações educativas coletivas ou individuais de forma periódica e contínua, com ampla divulgação em 100% das unidades de saúde da APS									
Ação Nº 6 - Manter o ambulatório de referência em planejamento contraceptivo, executado pelo Programa Saúde da Mulher.									
22. Aumentar a captação precoce de portadores do HIV	Proporção de indivíduos com 13 anos e mais com 1º CD4 > 350 céls/ml segundo Município (Indicador Bipartite 32 do Pacto Interfederativo)	Proporção	2020	72,20	80,00	0,00	Proporção	64,28	0
Ação Nº 1 - Realizar 2 campanhas ao ano de conscientização, testagem e diagnóstico do HIV;									
Ação Nº 2 - Sensibilizar equipes de saúde para aconselhamento, solicitação e realização de testes rápidos;									
Ação Nº 3 - elaborar e produzir material gráfico sobre a temática;									
Ação Nº 4 - Publicizar dados e campanhas de prevenção através de rádio e outras mídias sociais;									
Ação Nº 5 - Repactuar fluxos e protocolos de atenção aos usuários com suspeita de HIV/AIDS no HMNM e PSMRO;									
Ação Nº 6 - Implantar e Implementar linha de cuidados em saúde da população LGBTQIA+ em parceria com Universidade;									
Ação Nº 7 - Aquisição de um veículo tipo van adaptado para consultório para ações extramuros;									
Ação Nº 8 - Aquisição de veículo tipo SUV para transporte material, campanhas, ações de busca ativa;									
Ação Nº 9 - Aquisição de insumos de prevenção									
23. Ampliar a variedade de PICS oferecidas	Número de práticas integrativas implantadas na RAS municipal	Número	2020	3	9	7	Número	12,00	171,43
Ação Nº 1 - Aprimoramento do registro das práticas executadas nas unidades de saúde;									
Ação Nº 2 - fomentar o atendimento de PICS on line;									
Ação Nº 3 - fomentar capacitações em PICS para profissionais;									

Ação Nº 4 - elaboração e confecção de material de divulgação e informativo em PICS;									
Ação Nº 5 - divulgação das PICS para a população									
Ação Nº 6 - apresentação de resultados de experiências com PICS em eventos científicos;									
Ação Nº 7 - aquisição de materiais e equipamentos para a oferta das PICS;									
Ação Nº 8 - estruturação de espaço para o atendimento on line de PICS;									
24. Ampliar o acesso da população às PICS	Número de unidades de saúde com pelo menos uma PICS implantada	Número	2020	2	7	5	Número	6,00	120,00
Ação Nº 1 - Aprimoramento do registro das práticas executadas nas unidades de saúde;									
Ação Nº 2 - fomentar o atendimento de PICS on line;									
Ação Nº 3 - fomentar capacitações em PICS para profissionais;									
Ação Nº 4 - apresentação de resultados de experiências com PICS em eventos científicos;									
Ação Nº 5 - aquisição de materiais e equipamentos para a oferta das PICS;									
Ação Nº 6 - elaboração e confecção de material de divulgação e informativo em PICS;									
Ação Nº 7 - divulgação das PICS para a população									
Ação Nº 8 - estruturação de espaço para o atendimento on line de PICS;									
25. Tratar e curar todos os casos de hanseníase diagnosticados	Proporção de cura dos casos novos de hanseníase diagnosticados nos anos das coortes	Proporção	2020	100,00	100,00	100,00	Proporção	100,00	100,00
Ação Nº 1 - Qualificar Equipes de Saúde da Família para detecção dos sintomáticos dermatológicos									
Ação Nº 2 - Monitoramento dos casos e avaliação de contatos intradomiciliares.									
26. Detectar e tratar infecções ativas de Hepatite C	Percentual de casos notificados com ANTI-HCV Reagente que realizaram exame de HCV-RNA (Indicador Bipartite 28)	Proporção	2020	100,00	100,00	100,00	Proporção	100,00	100,00
Ação Nº 1 - Realizar 1 campanha anual de conscientização e diagnóstico das hepatites virais;									
Ação Nº 2 - realizar sensibilização das equipes de saúde quanto a solicitação/ realização de exames para o diagnóstico precoce das hepatites virais;									
Ação Nº 3 - produzir materiais informativos sobre o tema;									
Ação Nº 4 - garantir fornecimento de testes para triagem das hepatites virais									
OBJETIVO Nº 1.2 - Fortalecer a Vigilância em Saúde como norteadora do Modelo de Atenção assegurando a sua transversalidade na rede municipal de atenção à saúde									
Descrição da Meta	Indicador para monitoramento e avaliação da meta	Unidade de medida	Ano - Linha-Base	Linha-Base	Meta Plano(2022-2025)	Meta 2023	Unidade de medida - Meta	Resultado do Quadrimestre	% meta alcançada da PAS
1. Aumentar a investigação de óbitos em MIF	Proporção de óbitos de mulheres em idade fértil (10 a 49 anos) investigados.	Proporção	2020	41,20	95,00	85,00	Proporção	92,30	108,59
Ação Nº 1 - Aquisição de veículo para a realização das investigações em residências e unidades de saúde									
2. Aumentar a definição das causas de óbito no Município	Proporção de registro de óbitos com causa básica definida	Proporção	2020	92,30	94,50	93,50	Proporção	88,60	94,76
Ação Nº 1 - Sensibilização da equipe médica para o correto preenchimento das declarações de óbito através de encontros em educação permanente nas unidades emergências									
3. Manter o encerramento oportuno de notificações de DNCI	Proporção de casos de doenças de notificação compulsória imediata (DNCI) encerrados em até 60 dias após notificação.	Proporção	2020	100,00	100,00	100,00	Proporção	83,30	83,30
Ação Nº 1 - Qualificar equipe da VE na investigação e encerramento em tempo oportuno									
4. Rotina de licenciamento de estabelecimentos de alto risco sanitário estabelecida	Razão de estabelecimentos de alto risco sanitário licenciados sujeitos a Vigilância Sanitária (indicador municipal)	Número	2020	154	1,00	0,60	Razão	0,23	38,33
Ação Nº 1 - Estabelecer rotina de análise dos estabelecimentos do sistema REGIN para classificação de risco;									
Ação Nº 2 - manter equipe de profissionais de saúde qualificados para as ações;									
Ação Nº 3 - destinar veículo para o atendimento da equipe e programação;									

Ação Nº 4 - aquisição de veículo para o transporte das equipes										
5. Rotina de licenciamento de estabelecimentos de médio risco sanitário estabelecida	Razão de estabelecimentos de médio risco sanitário licenciados sujeitos a Vigilância Sanitária (indicador municipal)	Número	2020	417	1,00	0,60	Razão	0,96	160,00	
Ação Nº 1 - Estabelecer rotina de análise dos estabelecimentos do sistema REGIN para classificação de risco;										
Ação Nº 2 - manter equipe de profissionais de saúde qualificados para as ações;										
Ação Nº 3 - destinar veículo para o atendimento da equipe e programação										
6. Rotina de licenciamento de baixo risco sanitário estabelecida	Razão de estabelecimentos de baixo risco sanitário fiscalizados sujeitos a Vigilância Sanitária (indicador municipal)	Número	2020	551	0,50	0,30	Razão	1,65	550,00	
Ação Nº 1 - Estabelecer rotina de análise dos estabelecimentos do sistema REGIN para classificação de risco;										
Ação Nº 2 - manter equipe de profissionais de saúde qualificados para as ações;										
Ação Nº 3 - destinar veículo para o atendimento da equipe e programação, aquisição de veículo para o transporte das equipes										
7. Estabelecimento de rotina de planejamento, monitoramento e avaliação das ações e estrutura da Vigilância Sanitária	PDVISA anual elaborado e aprovado pelo CMS (indicador municipal)	Número	2019	1	4	1	Número	0	0	
Ação Nº 1 - Planejamento e elaboração do PDVISA com discussão entre gestores e técnicos;										
Ação Nº 2 - apresentação ao CMS										
8. Qualidade da água para o consumo humano garantida	Proporção de análises realizadas em amostras de água para consumo humano quanto aos parâmetros coliformes totais, cloro residual livre e turbidez	Proporção	2020	49,00	100,00	80,00	Proporção	72,00	90,00	
Ação Nº 1 - Realizar a rotina dos 4 parâmetros básicos da análise de água para o consumo humano;										
Ação Nº 2 - adquirir todos os equipamentos e insumos necessários para os testes de rotina;										
Ação Nº 3 - programar veículo para ações de coleta e transporte para o laboratório oficial;										
Ação Nº 4 - manter equipe mínima										
9. Interromper o ciclo de transmissão da esporotricose para humanos	Proporção de gatos com esporotricose notificados acompanhados pela equipe técnica de controle de zoonoses (indicador municipal)	Proporção	2020	100,00	100,00	90,00	Proporção	40,00	44,44	
Ação Nº 1 - Realizar visita domiciliar para investigação e acompanhamento epidemiológico;										
Ação Nº 2 - garantir programação de veículo para as atividades de visita domiciliar;										
Ação Nº 3 - aquisição de veículo para o transporte das equipes										
10. Interromper o ciclo de transmissão das arboviroses	Número de ciclos que atingiram mínimo de 80% de cobertura de imóveis visitados para controle vetorial da dengue	Número	2020	5	16	4	Número	4,00	100,00	
Ação Nº 1 - realizar muções de visitas;										
Ação Nº 2 - realizar ações de treinamento e capacitação das equipes;										
Ação Nº 3 - manter estoque de insumos, equipamentos e EPI;										
Ação Nº 4 - aquisição de veículo para o transporte das equipes, insumos e equipamentos										
Ação Nº 5 - Realizar visitas domiciliares de rotina;										
11. Aumento das ações de controle de roedores para interrupção do ciclo de transmissão da leptospirose e outras doenças	Proporção de atendimento às reclamações sobre roedores recebidas (indicador municipal)	Proporção	2020	100,00	100,00	100,00	Proporção	<input checked="" type="checkbox"/> Sem Apuração		
Ação Nº 1 - manter estoque de insumos, equipamentos necessários para o controle de roedores e EPI;										
Ação Nº 2 - treinamento e capacitação da equipe;										

Ação Nº 3 - realizar estudo sistemático das reclamações para definição de estratégias de impacto coletivo,									
Ação Nº 4 - aquisição de veículo para o transporte das equipes, insumos e equipamentos									
12. Manter a não ocorrência de raiva por meio da manutenção da cobertura vacinal de cães e gatos	Proporção de animais vacinados na campanha de vacinação antirrábica canina (Indicador Bipartite 33 do Pacto Interfederativo)	Proporção	2020	97,00	80,00	80,00	Proporção	<input checked="" type="checkbox"/> Sem Apuração	
Ação Nº 1 - Realizar campanha anual de vacinação contra a raiva de cães e gatos;									
Ação Nº 2 - realizar o acompanhamento médico-veterinário dos animais agressores;									
Ação Nº 3 - realizar estudo sistemático das reclamações para definição de estratégias de impacto coletivo									
13. Aumentar vigilância da população de animais sinantrópicos e peçonhentos	proporção de atendimento de reclamações sobre animais sinantrópicos e peçonhentos (indicador municipal)	Proporção	2020	100,00	100,00	100,00	Proporção	73,00	73,00
Ação Nº 1 - Realizar atendimento "in loco" às reclamações;									
Ação Nº 2 - realizar estudo sistemático das reclamações para definição de estratégias de impacto coletivo									
14. Reduzir os riscos de doenças e agravos na população relacionados ao trabalho	Proporção de investigação de casos de doenças e agravos relacionados ao trabalho notificados (indicador municipal)	Proporção	2020	100,00	100,00	90,00	Proporção	80,00	88,89
Ação Nº 1 - Sensibilizar as equipes de saúde para a notificação de doenças e agravos relacionados ao trabalho;									
Ação Nº 2 - realizar investigação dos casos notificados;									
Ação Nº 3 - garantir veículo para as visitas técnicas,									
Ação Nº 4 - aquisição de veículo para o transporte das equipes, para investigações e atividades educativas									
Ação Nº 5 - realizar campanhas educativas relacionadas;									
Ação Nº 6 - realizar estudo sistemático das ocorrências para definição de estratégias de impacto coletivo,									
15. Aumentar o conhecimento das ocupações que mais oferecem risco à saúde do trabalhador em Rio das Ostras	Proporção de preenchimento do campo ocupação nas notificações de agravos relacionados ao trabalho.	Proporção	2020	98,00	100,00	100,00	Proporção	97,00	97,00
Ação Nº 1 - Sensibilizar as equipes de saúde para a notificação de doenças e agravos relacionados ao trabalho;									
Ação Nº 2 - realizar investigação dos casos notificados;									
Ação Nº 3 - garantir veículo para as visitas técnicas, realizar campanhas educativas relacionadas;									
Ação Nº 4 - realizar estudo sistemático das ocorrências para definição de estratégias de impacto coletivo									
16. Aumentar a proporção de notificações de violência interpessoal e autoprovocada preenchidas adequadamente	Proporção de notificações de violência interpessoal e autoprovocada com o campo raça/cor preenchido com informação válida (Indicador Bipartite 24 do Pacto Interfederativo)	Proporção	2020	80,00	80,00	80,00	Proporção	76,00	95,00
Ação Nº 1 - Capacitar os servidores da rede básica de saúde para o correto preenchimento da Ficha de Notificação;									
Ação Nº 2 - Apoiar as ações de qualificação das Fichas de Notificação pelo Núcleo de Atenção às Violências;									
Ação Nº 3 - Manter a unidade NASCA para referência no acolhimento de crianças e adolescentes vítimas de violência;									
Ação Nº 4 - Definir ações integradas de assistência e proteção às vítimas de violência, em articulação com as áreas técnicas da saúde e demais setores e instituições relacionadas;									
Ação Nº 5 - Sensibilizar e apoiar as unidades básicas de saúde e ESFs para o acolhimento de pessoas vítimas de violência.									
17. Unidades de saúde que atendem ao SUS que realizam notificação de violência interpessoal e autoprovocada.	Proporção de unidades de saúde que atendem ao SUS que realizam notificação de violência interpessoal e autoprovocada	Proporção	2021	46,00	80,00	60,00	Proporção	90,50	150,83
Ação Nº 1 - Sensibilizar, capacitar e prestar apoio técnico aos servidores da rede municipal de saúde para a identificação, acolhimento e realização de encaminhamentos, de acordo com os fluxos e protocolos municipais, de casos suspeitos ou confirmados de violência doméstica/intrafamiliar, sexual, autoprovocada, tráfico de pessoas, trabalho escravo, trabalho infantil, tortura, intervenção legal, e violências homofóbicas contra mulheres e homens de todas as idades.									
Ação Nº 2 - Além de capacitar para o correto preenchimento da Ficha de Notificação de Violência Interpessoal/autoprovocada.									

Ação Nº 3 - E nos casos de violência extrafamiliar/comunitária as violências contra crianças, adolescentes, mulheres, pessoas idosas, pessoa com deficiência, indígenas e população LGBTQIA+.									
18. Investigar todos os óbitos maternos	Proporção de óbitos maternos investigados (Indicador Bipartite 26 do Pacto Interfederativo)	Proporção	2020	100,00	100,00	100,00	Proporção	<input checked="" type="checkbox"/> Sem Apuração	
Ação Nº 1 - Capacitar profissionais na investigação dos óbitos;									
Ação Nº 2 - Participar de Comitê de Mortalidade									
19. Investigar adequadamente os óbitos infantis e fetais	Proporção de óbitos infantis e fetais investigados (Indicador Bipartite 27 do Pacto Interfederativo)	Proporção	2020	59,00	90,00	80,00	Proporção	100,00	125,00
Ação Nº 1 - Capacitar profissionais na investigação dos óbitos;									
Ação Nº 2 - Participar de Comitê de Mortalidade									
20. Adequação do espaço físico da Vigilância em Saúde às necessidades dos seus serviços	Imóvel adquirido para a instalação da Vigilância em Saúde	0			1	1	Número	0	0
Ação Nº 1 - aquisição de imóvel próprio para a realocação da equipe da Coordenadoria de Vigilância em Saúde									
OBJETIVO Nº 1.3 - Aprimorar a Rede de Atenção Psicossocial (RAPS) por meio da ampliação da estrutura de atenção psicossocial no Município Indicador para monitoramento e avaliação da meta									
Descrição da Meta	Indicador para monitoramento e avaliação da meta	Unidade de medida	Ano - Linha-Base	Linha-Base	Meta Plano(2022-2025)	Meta 2023	Unidade de medida - Meta	Resultado do Quadrimestre	% meta alcançada da PAS
1. Manter alcance da meta de matriciamento estabelecida para o Pacto Interfederativo	Ações de matriciamento sistemático realizadas por CAPS com equipes de Atenção Básica	Proporção	2020	100,00	100,00	100,00	Proporção	66,70	66,70
Ação Nº 1 - Realizar ações de matriciamento com a APS									
2. Aumentar a cobertura de CAPS	Cobertura de Centros de Atenção Psicossocial (Indicador Bipartite 34 do Pacto Interfederativo)	Índice	2020	0,64	1,60	1,75	Índice	0,63	36,00
Ação Nº 1 - Manter em funcionamento dispositivos da rede de atenção em saúde mental existentes;									
Ação Nº 2 - aquisição de imóveis para: implantação/realocação do CAPS infantil; implantação nova residência terapêutica; implantação CAPS AD e ambulatório de saúde mental e para o CAPS existente, afim de poder requalificar, posteriormente, o CAPS de 2 para 3.									
Ação Nº 3 - Realizar aquisição de mobiliário e insumos para as novas estruturas da RAPS;									
Ação Nº 4 - ampliar equipe da RAPS para atender aos novos dispositivos									
OBJETIVO Nº 1.4 - Estruturar a atenção no âmbito municipal da Rede de Cuidado a Pessoas com Deficiência (RCPD) e aprimorar a atenção para reabilitação notificações de da saúde									
Descrição da Meta	Indicador para monitoramento e avaliação da meta	Unidade de medida	Ano - Linha-Base	Linha-Base	Meta Plano(2022-2025)	Meta 2023	Unidade de medida - Meta	Resultado do Quadrimestre	% meta alcançada da PAS
1. Ofertar serviços de reabilitação e atenção à pessoa com deficiência	Número de Centros de Reabilitação mantidos	Número	2020	2	2	2	Número	2,00	100,00
Ação Nº 1 - Reorganização dos serviços dos Centros de Reabilitação,									
Ação Nº 2 - elaboração de plano para atenção à saúde das pessoas com deficiência na rede de saúde municipal e rede referenciada,									
Ação Nº 3 - adquirir novos equipamentos para substituição e modernização da atenção; implementar ao serviço de atendimento pós-operatório de pacientes mastectomizadas e condições pós-covid									
Ação Nº 4 - ampliação da oferta de serviços para a população;									
OBJETIVO Nº 1.5 - Fortalecer a Rede de Urgência e Emergência (RUE)									
Descrição da Meta	Indicador para monitoramento e avaliação da meta	Unidade de medida	Ano - Linha-Base	Linha-Base	Meta Plano(2022-2025)	Meta 2023	Unidade de medida - Meta	Resultado do Quadrimestre	% meta alcançada da PAS
1. Participar do Plano de Ação Regional da Rede de Urgência e Emergência	Participar do Plano de Ação Regional da Rede de Urgência e Emergência	Número	2020	0	1	1	Número	1,00	100,00
Ação Nº 1 - Presença e participação nas Reuniões do GT-RUE/ Grupo Condutor do PAR-RUE									

2. Implantar Base Descentralizada do SAMU 192	Base do SAMU 192 em funcionamento	0			1	1	Número	0	0
Ação Nº 1 - definir local, elaborar projeto captar recurso definir Iniciar obra de construção									
3. Manter unidade de atenção às urgências e emergências (UPA 24h)	UPA 24h mantida	Número	2020	1	1	1	Número	1,00	100,00
Ação Nº 1 - Identificar a necessidade e solicitar a aquisição de novos equipamentos para substituição e modernização da atenção;									
Ação Nº 2 - Identificar a necessidade e solicitar a aquisição de insumos e medicamentos para o adequado funcionamento das unidades;									
Ação Nº 3 - Identificar a necessidade e solicitar a destinação de servidores e serviços para garantir a adequada atenção à saúde da população									
4. Ampliar a frota de ambulâncias	ambulância adquirida	0			1	1	Número	0	0
Ação Nº 1 - Comprar uma ambulância para atender as necessidades de transporte de urgência e emergência no Município									
OBJETIVO Nº 1.6 - Aprimorar a Rede Cegonha por meio do aperfeiçoamento da rede municipal									
Descrição da Meta	Indicador para monitoramento e avaliação da meta	Unidade de medida	Ano - Linha-Base	Linha-Base	Meta Plano(2022-2025)	Meta 2023	Unidade de medida - Meta	Resultado do Quadrimestre	% meta alcançada da PAS
1. Implantar leitos de Pré-parto e Pós parto (maternidade) (Plano de Governo/TSE)	Leitos de PPP implantados	Número	2020	0	3	Não programada	Número	<input checked="" type="checkbox"/> Sem Apuração	
2. Aumentar a ocorrência de parto normal	Proporção de parto normal no Sistema Único de Saúde e na Saúde Suplementar	Proporção	2020	29,80	55,00	40,00	Proporção	29,30	73,25
Ação Nº 1 - educação permanente para sensibilização da equipe da maternidade;									
Ação Nº 2 - ampliar o número de leitos da maternidade									
3. Reduzir a ocorrência da gravidez na adolescência	Proporção de gravidez na adolescência entre as faixas etárias 10 a 19 anos	Proporção	2019	12,00	11,60	11,00	Proporção	9,20	83,64
Ação Nº 1 - Fortalecimento das ações educativas do NASA,									
Ação Nº 2 - promover ações intersetoriais voltadas a promoção da saúde do adolescente (PSE)									
4. Proporcionar acesso aos adolescentes aos serviços de saúde municipais.	Proporção de gestantes adolescentes (de 10 a 19 anos) com 7 ou mais consultas de pré-natal (indicador municipal)	Proporção	2020	45,85	80,00	70,00	Proporção	72,30	103,29
Ação Nº 1 - Aumentar a captação precoce das adolescentes grávidas;									
Ação Nº 2 - sensibilizar e capacitar equipes, Fortalecimento das ações das ESFs;									
Ação Nº 3 - manutenção de equipe multidisciplinar para atenção especializada à gestante adolescente									
5. Aumentar o número de gestantes com acompanhamento gestacional adequado	Proporção de nascidos vivos de mães com sete ou mais consultas de pré-natal (Indicador Bipartite 31 do Pacto Interfederativo)	Proporção	2020	61,20	75,00	68,00	Proporção	72,20	106,18
Ação Nº 1 - garantia da consulta de pré-natal em todas as unidades AP;									
Ação Nº 2 - garantia do pré-natal de alto risco;									
Ação Nº 3 - garantia da disponibilidade dos exames preconizados para o pré-natal									
Ação Nº 4 - busca ativa de gestantes faltosas, diagnóstico precoce da gestação;									
OBJETIVO Nº 1.7 - Qualificar a assistência farmacêutica na Rede de Atenção à Saúde (RAS)									
Descrição da Meta	Indicador para monitoramento e avaliação da meta	Unidade de medida	Ano - Linha-Base	Linha-Base	Meta Plano(2022-2025)	Meta 2023	Unidade de medida - Meta	Resultado do Quadrimestre	% meta alcançada da PAS
1. Manutenção e implementação da Assistência Farmacêutica	Número de unidades vinculadas ao DEAF mantidas	Número	2020	6	6	6	Número	6,00	100,00
Ação Nº 1 - Aquisição de medicamentos e insumos e suplementos para manutenção das unidades de saúde e distribuição gratuita;									

Ação Nº 2 - aquisição de equipamentos e mobiliários aquisição de veículo adequado ao transporte de medicamentos;									
Ação Nº 3 - manter equipe de farmacêuticos e auxiliares em número adequado									
2. Atualizar, publicar e divulgar a Relação Municipal de Medicamentos - REMUME	Publicação da REMUME atualizada no Jornal Oficial	Número	2021	0	2	Não programada	Número	<input checked="" type="checkbox"/> Sem Apuração	
3. Atender usuários com demandas judiciais e processos administrativos	Proporção de pacientes com mandados judiciais e processos administrativos atendidos	Proporção	2020	60,00	90,00	80,00	Proporção	<input checked="" type="checkbox"/> Sem Apuração	
Ação Nº 1 - Manter cadastro de usuários atendidos pelo tratamento especial;									
Ação Nº 2 - adquirir medicamentos prescritos judicializados ou autorizados									
4. Estabelecer o centro de abastecimento farmacêutico em prédio próprio	Imóvel adquirido para instalação do centro de abastecimento farmacêutico	0			1	1	Número	0	0
Ação Nº 1 - Adquirir imóvel para abrigar o centro de abastecimento farmacêutico									
OBJETIVO Nº 1.8 - Fortalecer a atenção especializada de média e alta complexidade, ambulatorial e hospitalar, com vistas a integralidade da assistência à saúde									
Descrição da Meta	Indicador para monitoramento e avaliação da meta	Unidade de medida	Ano - Linha-Base	Linha-Base	Meta Plano(2022-2025)	Meta 2023	Unidade de medida - Meta	Resultado do Quadrimestre	% meta alcançada da PAS
1. Ampliar e modernizar a oferta de leitos hospitalares (Plano de Governo/ TSE)	Hospital Municipal ampliado e reformado	0			1	Não programada	Número	<input checked="" type="checkbox"/> Sem Apuração	
2. Criar Unidade Transfusional (Plano de Governo/ TSE)	Número de unidade transfusional criada	Número	2020	0	1	Não programada	Número	<input checked="" type="checkbox"/> Sem Apuração	
3. Criar o Serviço de Imagem, em local próprio (Plano de Governo/ TSE)	Centro de imagem em novo local	Número	2020	0	1	Não programada	Número	<input checked="" type="checkbox"/> Sem Apuração	
4. Oferecer Cirurgias Oftalmológicas no Hospital Municipal (Plano de Governo/ TSE)	Manter contrato de serviço terceirizado	Número	2020	1	1	1	Número	1,00	100,00
Ação Nº 1 - Manter contratualização para prestação de serviços									
5. Ampliar o Serviço de Hemodiálise Municipal (Plano de Governo/ TSE)	Manter contrato de serviço terceirizado, atendendo a necessidades dos pacientes internados	Número	2021	1	1	1	Número	1,00	100,00
Ação Nº 1 - Manter prestador de serviço, com dispositivos contratuais que garantam a assistência a todos os munícipes que necessitam da terapia									
6. Criar o Centro de Hemodiálise Municipal (Plano de Governo/ TSE)	Centro de Hemodiálise criado	Número	2020	0	1	Não programada	Número	<input checked="" type="checkbox"/> Sem Apuração	
7. Construir prédio para a policlínica	Policlínica inaugurada	0			1	Não programada	Número	<input checked="" type="checkbox"/> Sem Apuração	
8. Construir prédio para o Centro de Especialidades Odontológicas	CEO funcionando em nova sede	0			1	Não programada	Número	<input checked="" type="checkbox"/> Sem Apuração	
9. Construir Centro Oftalmológico	Centro Oftalmológico funcionando em nova sede	0			1	Não programada	Número	<input checked="" type="checkbox"/> Sem Apuração	
10. Manter unidades Hospitalares	Unidades hospitalares mantidas	Número	2020	3	3	3	Número	3,00	100,00
Ação Nº 1 - Identificar a necessidade e solicitar a aquisição de novos equipamentos para substituição e modernização da atenção;									
Ação Nº 2 - Identificar a necessidade e solicitar a aquisição de insumos e medicamentos para o adequado funcionamento das unidades;									
Ação Nº 3 - Identificar a necessidade e solicitar a destinação de servidores e serviços para garantir a adequada atenção à saúde da população;									

Ação Nº 4 - Identificar a necessidade e solicitar manutenção estrutural									
11. Adequação do espaço físico do Laboratório Municipal	Laboratório em funcionamento em nova sede	0			1	1	Número	0	0
Ação Nº 1 - Aquisição de imóvel para alocar o Laboratório Municipal;									
Ação Nº 2 - elaboração de projeto para adequação do imóvel;									
Ação Nº 3 - realização de obra de adequação									
12. Implementar o Serviço de Atenção Domiciliar	SAD habilitado	0			2	0	Número	<input checked="" type="checkbox"/> Sem Apuração	
Ação Nº 1 - Adquirir veículo para transportar as equipes para as visitas domiciliares,									
Ação Nº 2 - completar a equipe mínima de profissionais necessários à habilitação									
13. Estabelecer o Núcleo de Atenção à Saúde da Criança e do Adolescente - NASCA em prédio próprio	NASCA instalado em prédio próprio	0			1	1	Número	0	0
Ação Nº 1 - Realizar estudo de viabilidade de aquisição ou construção de imóvel, verificar possibilidade de captação de recurso para este fim									
OBJETIVO Nº 1.9 - Consolidar a Política de Regulação no âmbito municipal, ampliando, qualificando e integrando diferentes níveis de atenção na Rede de Atenção à Saúde									
Descrição da Meta	Indicador para monitoramento e avaliação da meta	Unidade de medida	Ano - Linha-Base	Linha-Base	Meta Plano(2022-2025)	Meta 2023	Unidade de medida - Meta	Resultado do Quadrimestre	% meta alcançada da PAS
1. Manter a PPI atualizada	Revisão anual da PPI	Número	2020	1	4	1	Número	0	0
Ação Nº 1 - Revisar a PPI e encaminhar atualizações para pactuação em CIR e CIB									
2. Viabilizar assistência à saúde fora do Município	Proporção de usuários encaminhados para atendimento fora do município com agendamento realizado	0			80,00	75,00	Proporção	75,00	100,00
Ação Nº 1 - Contratar ou credenciar serviços de saúde não ofertados, ou ofertados em número insuficiente, na rede pública municipal ou na rede referenciada;									
Ação Nº 2 - viabilizar transporte dos usuários para fora do Município quando atendimento extrapolar de 100km de distância									
OBJETIVO Nº 1.10 - Organizar a rede de saúde para o enfrentamento da emergência sanitária pelo Coronavírus									
Descrição da Meta	Indicador para monitoramento e avaliação da meta	Unidade de medida	Ano - Linha-Base	Linha-Base	Meta Plano(2022-2025)	Meta 2023	Unidade de medida - Meta	Resultado do Quadrimestre	% meta alcançada da PAS
1. Reduzir casos e mortalidade por COVID-19	Cobertura vacinal contra o coronavírus (consideradas as coberturas de acordo com as faixas etárias e doses disponíveis e preconizadas para cada faixa)	Proporção	2020	0,00	80,00	70,00	Proporção	78,90	112,71
Ação Nº 1 - adequar o número de leitos para atender a demanda de internações;									
Ação Nº 2 - realizar campanhas educativas para a população e realizar ações de educação permanente voltadas ao enfrentamento da doença									
Ação Nº 3 - realizar a vacinação sistemática da população conforme calendário vacinal do MS									
DIRETRIZ Nº 2 - Fortalecimento da Secretaria Municipal de Saúde na Gestão do SUS e na Governança Pública									
OBJETIVO Nº 2.1 - Fortalecer o processo de planejamento em Saúde como estratégia de integração da rede de saúde e otimização do uso e aplicação dos recursos disponíveis									
Descrição da Meta	Indicador para monitoramento e avaliação da meta	Unidade de medida	Ano - Linha-Base	Linha-Base	Meta Plano(2022-2025)	Meta 2023	Unidade de medida - Meta	Resultado do Quadrimestre	% meta alcançada da PAS
1. Elaborar os instrumentos de gestão do SUS	Percentual de documentos apresentados em tempo oportuno, conforme diretrizes legais	Proporção	2020	80,00	100,00	100,00	Proporção	100,00	100,00
Ação Nº 1 - Elaborar, monitorar, avaliar e apresentar instrumentos de gestão, alimentar DIGISUS regularmente,									
Ação Nº 2 - participar de elaboração de planos regionais de saúde									

OBJETIVO Nº 2.2 - Fortalecer a participação popular e o controle social nas políticas públicas de saúde.

Descrição da Meta	Indicador para monitoramento e avaliação da meta	Unidade de medida	Ano - Linha-Base	Linha-Base	Meta Plano(2022-2025)	Meta 2023	Unidade de medida - Meta	Resultado do Quadrimestre	% meta alcançada da PAS
1. Garantir a estrutura do Conselho Municipal de Saúde para o seu pleno funcionamento.	Disponibilidade de sala mobiliada com ponto de acesso à internet e equipamento de informática	Número	2020	1	1	1	Número	1,00	100,00

Ação Nº 1 - Manutenção de sala própria e mobiliário para as atividades do CMS;

Ação Nº 2 - disponibilidade orçamento próprio para o CMS na LOA

2. Viabilizar a realização da Conferência Municipal de Saúde	Conferência Municipal realizada	Número	2019	1	1	1	Número	1,00	100,00
--	---------------------------------	--------	------	---	---	---	--------	------	--------

Ação Nº 1 - Realização da Conferência Municipal de Saúde

OBJETIVO Nº 2.3 - Fortalecer a Ouvidoria do SUS como um dos instrumentos de gestão e de avaliação dos usuários

Descrição da Meta	Indicador para monitoramento e avaliação da meta	Unidade de medida	Ano - Linha-Base	Linha-Base	Meta Plano(2022-2025)	Meta 2023	Unidade de medida - Meta	Resultado do Quadrimestre	% meta alcançada da PAS
1. Ampliar o acesso da população à ouvidoria	Número de estabelecimentos de Saúde com pontos de acesso à ouvidoria disponíveis para a população	Número	2020	1	8	4	Número	1,00	25,00

Ação Nº 1 - manter e ampliar caixas de coleta de manifestações nas UBS

2. Manutenção da Ouvidoria em pleno funcionamento	Número de relatórios elaborados no ano	Número	2020	12	12	12	Número	8,00	66,67
---	--	--------	------	----	----	----	--------	------	-------

Ação Nº 1 - Divulgar a ouvidoria da saúde;

Ação Nº 2 - Manter atendimento presencial, telefônico e por e-mail, de segunda a sexta, em horário comercial;

Ação Nº 3 - realização de ouvidoria itinerante

OBJETIVO Nº 2.4 - Aprimorar os processos de monitoramento e avaliação de serviços de saúde

Descrição da Meta	Indicador para monitoramento e avaliação da meta	Unidade de medida	Ano - Linha-Base	Linha-Base	Meta Plano(2022-2025)	Meta 2023	Unidade de medida - Meta	Resultado do Quadrimestre	% meta alcançada da PAS
1. Promover a adequação da estrutura e processos de trabalho para adequação aos parâmetros estabelecidos	Relatório trimestral das ações de controle e avaliação realizadas	Número	2020	0	10	3	Número	0	0

Ação Nº 1 - Estruturar equipe de Controle e Avaliação;

Ação Nº 2 - realizar ações de controle e avaliação da estrutura, processos e resultados de serviços e sistemas, para verificar sua adequação aos parâmetros estabelecidos

Ação Nº 3 - emitir relatório comparecer e orientações;

OBJETIVO Nº 2.5 - Estruturar a auditoria em saúde

Descrição da Meta	Indicador para monitoramento e avaliação da meta	Unidade de medida	Ano - Linha-Base	Linha-Base	Meta Plano(2022-2025)	Meta 2023	Unidade de medida - Meta	Resultado do Quadrimestre	% meta alcançada da PAS
1. Implantar um componente de auditoria do Sistema Nacional de Auditoria do SUS	Componente implantado	Número	2020	0	1	Não programada	Número	✓ Sem Apuração	

OBJETIVO Nº 2.6 - Promover a educação permanente em saúde como estratégia de aprimoramento profissional e qualificação dos serviços de saúde prestados à população

Descrição da Meta	Indicador para monitoramento e avaliação da meta	Unidade de medida	Ano - Linha-Base	Linha-Base	Meta Plano(2022-2025)	Meta 2023	Unidade de medida - Meta	Resultado do Quadrimestre	% meta alcançada da PAS
1. Elaborar 4 planos anuais de educação permanente (Plataforma de Governo)	Número de planos de Educação Permanente elaborados	Número	2020	0	4	1	Número	1,00	100,00

Ação Nº 1 - Elaborar plano anual de educação permanente, contemplando ações para garantir a transversalidade da Política Nacional de Humanização na Rede de Atenção à Saúde (RAS) (Proposição do CMS - Ofício 69/20)									
2. Participar do planejamento e execução do plano regional de educação permanente	Percentual de participação nas reuniões da CIES/BL	Proporção	2020	14,30	80,00	80,00	Proporção	25,00	31,25
Ação Nº 1 - promover a participação de profissionais de saúde do Município em ações regionais de educação permanente;									
Ação Nº 2 - executar recursos regionais alocados no FMS de Rio das Ostras de acordo com Plano Regional de Educação Permanente									
Ação Nº 3 - Participar das reuniões da CIR,									
OBJETIVO Nº 2.7 - Aperfeiçoamento e modernização da gestão organizacional de insumos e equipamentos									
Descrição da Meta	Indicador para monitoramento e avaliação da meta	Unidade de medida	Ano - Linha-Base	Linha-Base	Meta Plano(2022-2025)	Meta 2023	Unidade de medida - Meta	Resultado do Quadrimestre	% meta alcançada da PAS
1. Prover informação confiável acerca da validade e disponibilidade dos itens em estoque com o objetivo de subsidiar o planejamento de aquisição, minimizando as perdas e desabastecimento	Proporção de itens cadastrados e com estoque controlado por meio de sistema de informações	0			100,00	90,00	Proporção	100,00	111,11
Ação Nº 1 - Ampliar e aperfeiçoar o controle de estoque de insumos por meio de informatização;									
Ação Nº 2 - capacitar equipe para aperfeiçoamento do processo de trabalho									
2. Disponibilizar de manutenção preventiva e corretiva dos equipamentos médico-hospitalares	manter contrato de manutenção de equipamentos médico-hospitalares	Número	2020	0	1	1	Número	1,00	100,00
Ação Nº 1 - Manter contrato de prestação de serviços para manutenção preventiva e corretiva de equipamentos médico-hospitalares									
3. Estabelecer almoxarifado central da SEMUSA em prédio próprio (Plataforma de Governo)	Imóvel adquirido para a instalação do almoxarifado	0			1	1	Número	0	0
Ação Nº 1 - Finalizar processo de aquisição do imóvel									
4. Manter atualizado o cadastro de bens patrimoniais	Proporção de unidades de saúde com cadastro de bens patrimoniados atualizado	0			100,00	100,00	Proporção	100,00	100,00
Ação Nº 1 - Fazer levantamento presencial em todas as unidades de saúde;									
Ação Nº 2 - atualizar os responsáveis pelos bens patrimoniais das unidades e serviços;									
Ação Nº 3 - providenciar laudos de obsolescência para equipamentos de saúde que não têm mais serventia ou conserto;									
Ação Nº 4 - providenciar descarte de equipamentos e mobiliários inservíveis, elaboração de relatório anual conforme orientações do TCE									
5. Disponibilização de veículos para o atendimento dos serviços da SEMUSA que dispõem de veículos em número insuficiente	Contrato de locação de veículos mantido	0			1	1	Número	1,00	100,00
Ação Nº 1 - Realizar o gerenciamento do contrato de locação de veículos									
OBJETIVO Nº 2.8 - Aprimorar a Infraestrutura de Tecnologia da Informação e Comunicação (TIC) às necessidades institucionais									
Descrição da Meta	Indicador para monitoramento e avaliação da meta	Unidade de medida	Ano - Linha-Base	Linha-Base	Meta Plano(2022-2025)	Meta 2023	Unidade de medida - Meta	Resultado do Quadrimestre	% meta alcançada da PAS
1. Atualização tecnológica dos computadores, prevendo a substituição dos existentes e ampliação numérica dos equipamentos para atender as necessidades dos serviços da SEMUSA	Contrato de locação de computadores vigente	0			1	1	Número	<input checked="" type="checkbox"/> Sem Apuração	
Ação Nº 1 - manter contrato pagamento do contrato global referente à fração da SEMUSA									
2. Implementação da gestão informatizada da SEMUSA	Contrato de sistema de gestão informatizada para a SEMUSA vigente	0			1	1	Número	1,00	100,00
Ação Nº 1 - Contratar empresa para prestação do serviço									

3. Disponibilidade de laudos de exames de imagens por compartilhamento virtual	Contrato de sistema informatizado de compartilhamento de imagens vigente	Proporção	2020	90,00	1	1	Número	0	0
--	--	-----------	------	-------	---	---	--------	---	---

Ação Nº 1 - Contratar empresa para a prestação do serviço

OBJETIVO Nº 2.9 - Modernizar a gestão organizacional, para a valorização das pessoas e qualificação dos processos de trabalho

Descrição da Meta	Indicador para monitoramento e avaliação da meta	Unidade de medida	Ano - Linha-Base	Linha-Base	Meta Plano(2022-2025)	Meta 2023	Unidade de medida - Meta	Resultado do Quadrimestre	% meta alcançada da PAS
1. Implantar Programa de acolhimento para aprimorar a entrada dos novos profissionais	Programa implantado e mantido	Número	2020	0	1	1	Número	0	0

Ação Nº 1 - elaborar programa a ser implantado

2. Prover pagamento de salários e demais direitos pecuniários aos trabalhadores da Saúde	Envio mensal de dados e informações para a folha de pagamento proceder pagamento de salários e demais direitos pecuniários dos servidores da SEMUSA	Número		12	48	12	Número	8,00	66,67
--	---	--------	--	----	----	----	--------	------	-------

Ação Nº 1 - Controlar folhas de ponto, licenças e demais direitos funcionais dos servidores da SEMUSA;

Ação Nº 2 - manter banco de dados funcional dos servidores da SEMUSA;

Ação Nº 3 - prover o ingresso de servidores de forma a suprir as necessidades dos serviços de saúde

3. Promover a integração física da gestão da SEMUSA	Imóvel adquirido para a sede da SEMUSA	0			1	Não programada	Número	<input checked="" type="checkbox"/> Sem Apuração	
---	--	---	--	--	---	----------------	--------	--	--

OBJETIVO Nº 2.10 - Fortalecer a capacidade de governança regional e estadual do SUS

Descrição da Meta	Indicador para monitoramento e avaliação da meta	Unidade de medida	Ano - Linha-Base	Linha-Base	Meta Plano(2022-2025)	Meta 2023	Unidade de medida - Meta	Resultado do Quadrimestre	% meta alcançada da PAS
1. Participar de Consórcios Intermunicipais	Número de consórcios de Saúde, com adesão do Município, com repasses financeiros pactuados transferidos	Número	2020	1	2	2	Número	1,00	50,00

Ação Nº 1 - Participar das reuniões e decisões dos consórcios de Saúde em que há adesão do Município; manter repasse financeiro para os Consórcios de Saúde (CISBALI e Hemolagos)

Ação Nº 2 - manter repasse financeiro para os Consórcios de Saúde (CISBALI e Hemolagos)

Demonstrativo da vinculação das metas anualizadas com a Subfunção

Subfunções	Descrição das Metas por Subfunção	Meta programada para o exercício	Resultados do Quadrimestre
0 - Informações Complementares	Elaborar 4 planos anuais de educação permanente (Plataforma de Governo)	1	1
122 - Administração Geral	Manutenção e implementação da Assistência Farmacêutica	6	6
	Participar de Consórcios Intermunicipais	2	1
	Implantar Programa de acolhimento para aprimorar a entrada dos novos profissionais	1	0
	Atualização tecnológica dos computadores, prevendo a substituição dos existentes e ampliação numérica dos equipamentos para atender as necessidades dos serviços da SEMUSA	1	
	Prover informação confiável acerca da validade e disponibilidade dos itens em estoque com o objetivo de subsidiar o planejamento de aquisição, minimizando as perdas e desabastecimento	90,00	100,00
	Elaborar 4 planos anuais de educação permanente (Plataforma de Governo)	1	1
	Promover a adequação da estrutura e processos de trabalho para adequação aos parâmetros estabelecidos	3	0
	Ampliar o acesso da população à ouvidoria	4	1
	Garantir a estrutura do Conselho Municipal de Saúde para o seu pleno funcionamento.	1	1
	Elaborar os instrumentos de gestão do SUS	100,00	100,00

	Viabilizar a realização da Conferência Municipal de Saúde	1	1
	Prover pagamento de salários e demais direitos pecuniários aos trabalhadores da Saúde	12	8
	Implementação da gestão informatizada da SEMUSA	1	1
	Disponibilizar de manutenção preventiva e corretiva dos equipamentos médico-hospitalares	1	1
	Participar do planejamento e execução do plano regional de educação permanente	80,00	25,00
	Manutenção da Ouvidoria em pleno funcionamento	12	8
	Atender usuários com demandas judiciais e processos administrativos	80,00	
	Estabelecer almoxarifado central da SEMUSA em prédio próprio (Plataforma de Governo)	1	0
	Estabelecer o centro de abastecimento farmacêutico em prédio próprio	1	0
	Manter atualizado o cadastro de bens patrimoniais	100,00	100,00
	Disponibilização de veículos para o atendimento dos serviços da SEMUSA que dispõem de veículos em número insuficiente	1	1
	Reduzir a ocorrência da sífilis congênita	42	13
	Adequação do espaço físico do Laboratório Municipal	1	0
301 - Atenção Básica	Manter alcance da meta de matriciamento estabelecida para o Pacto Interfederativo	100,00	66,70
	Atualização tecnológica dos computadores, prevendo a substituição dos existentes e ampliação numérica dos equipamentos para atender as necessidades dos serviços da SEMUSA	1	
	Elaborar 4 planos anuais de educação permanente (Plataforma de Governo)	1	1
	Reduzir casos e mortalidade por COVID-19	70,00	78,90
	Aumentar a cobertura populacional pelas equipes da Estratégia da Saúde da Família (Plano de Governo/ TCE)	50,00	44,60
	Prover pagamento de salários e demais direitos pecuniários aos trabalhadores da Saúde	12	8
	Implementação da gestão informatizada da SEMUSA	1	1
	Disponibilizar de manutenção preventiva e corretiva dos equipamentos médico-hospitalares	1	1
	Aumentar a cobertura de CAPS	1,75	0,63
	Ampliar a implantação da Caderneta de Saúde da Pessoa Idosa nas unidades com Estratégia de Saúde da Família	90,00	90,00
	Disponibilidade de laudos de exames de imagens por compartilhamento virtual	1	0
	Reduzir a ocorrência da gravidez na adolescência	11,00	9,20
	Implantar ações coletivas de promoção da saúde direcionadas ao público idoso ou a segmentos intergeracionais nas unidades com Estratégia de Saúde da Família.	90,00	100,00
	Proporcionar acesso aos adolescentes aos serviços de saúde municipais.	70,00	72,30
	Capacitar equipes em atenção integral à saúde do idoso	4	4
	Disponibilização de veículos para o atendimento dos serviços da SEMUSA que dispõem de veículos em número insuficiente	1	1
	Aumentar o número de gestantes com acompanhamento gestacional adequado	68,00	72,20
	Manter o Ambulatório de Memória e Atenção ao Idoso	1	1
	Ampliar a proporção de unidades de Atenção Primária, com equipes de ESF, ofertando controle e cessação do tabagismo.	36,00	18,00
	Reduzir a mortalidade pelas principais doenças crônicas não transmissíveis	300,00	193,50
	Aumentar a cobertura vacinal da população	100,00	0,00
	Garantir Vacinas em todos os Bairros (Plano de Governo/TSE)	12	13
	Manter a não ocorrência de casos de transmissão vertical	0	0
	Aumentar a captação precoce de casos de câncer de colo do útero	0,35	0,47
	Estabelecer o Núcleo de Atenção à Saúde da Criança e do Adolescente - NASCA em prédio próprio	1	0
	aumentar a captação precoce de casos de câncer de mama	0,20	0,08
	Reduzir a mortalidade infantil por causas evitáveis	8,50	13,08
Não ocorrência de óbitos maternos	1	0	
Aumentar a proporção de notificações de violência interpessoal e autoprovocada preenchidas adequadamente	80,00	76,00	
Garantir a oferta das ações básicas de saúde potencializando a melhoria da qualidade de vida das famílias beneficiárias do PBF	60,00	59,20	

	Unidades de saúde que atendem ao SUS que realizam notificação de violência interpessoal e autoprovocada.	60,00	90,50
	Aumentar o acesso da população à atenção em saúde bucal	50,00	22,23
	Aumentar o diagnóstico de portadores do HIV em infecções concomitantes com a tuberculose	75,00	78,94
	Aumentar a cura da tuberculose	83,00	73,00
	Ampliar a oferta do planejamento familiar	42	
	Aumentar a captação precoce de portadores do HIV	0,00	64,28
	Ampliar a variedade de PICS oferecidas	7	12
	Ampliar o acesso da população às PICS	5	6
	Tratar e curar todos os casos de hanseníase diagnosticados	100,00	100,00
	Detectar e tratar infecções ativas de Hepatite C	100,00	100,00
302 - Assistência Hospitalar e Ambulatorial	Ofertar serviços de reabilitação e atenção à pessoa com deficiência	2	2
	Atualização tecnológica dos computadores, prevendo a substituição dos existentes e ampliação numérica dos equipamentos para atender as necessidades dos serviços da SEMUSA	1	
	Promover a adequação da estrutura e processos de trabalho para adequação aos parâmetros estabelecidos	3	0
	Reduzir casos e mortalidade por COVID-19	70,00	78,90
	Manter a PPI atualizada	1	0
	Participar do Plano de Ação Regional da Rede de Urgência e Emergência	1	1
	Implantar Base Descentralizada do SAMU 192	1	0
	Prover pagamento de salários e demais direitos pecuniários aos trabalhadores da Saúde	12	8
	Implementação da gestão informatizada da SEMUSA	1	1
	Disponibilizar de manutenção preventiva e corretiva dos equipamentos médico-hospitalares	1	1
	Viabilizar assistência à saúde fora do Município	75,00	75,00
	Aumentar a ocorrência de parto normal	40,00	29,30
	Manter unidade de atenção às urgências e emergências (UPA 24h)	1	1
	Disponibilidade de laudos de exames de imagens por compartilhamento virtual	1	0
	Ampliar a frota de ambulâncias	1	0
	Oferecer Cirurgias Oftalmológicas no Hospital Municipal (Plano de Governo/ TSE)	1	1
	Aumentar o número de gestantes com acompanhamento gestacional adequado	68,00	72,20
	Disponibilização de veículos para o atendimento dos serviços da SEMUSA que dispõem de veículos em número insuficiente	1	1
	Ampliar o Serviço de Hemodiálise Municipal (Plano de Governo/ TSE)	1	1
	Manter unidades Hospitalares	3	3
	Manter a não ocorrência de casos de transmissão vertical	0	0
	Implementar o Serviço de Atenção Domiciliar	0	
	Aumentar a captação precoce de casos de câncer de colo do útero	0,35	0,47
	Estabelecer o Núcleo de Atenção à Saúde da Criança e do Adolescente - NASCA em prédio próprio	1	0
aumentar a captação precoce de casos de câncer de mama	0,20	0,08	
Aumentar o acesso da população à atenção em saúde bucal	50,00	22,23	
303 - Suporte Profilático e Terapêutico	Manutenção e implementação da Assistência Farmacêutica	6	6
	Manter unidade de atenção às urgências e emergências (UPA 24h)	1	1
	Atender usuários com demandas judiciais e processos administrativos	80,00	
	Ampliar a oferta do planejamento familiar	42	
304 - Vigilância Sanitária	Elaborar 4 planos anuais de educação permanente (Plataforma de Governo)	1	1
	Atualização tecnológica dos computadores, prevendo a substituição dos existentes e ampliação numérica dos equipamentos para atender as necessidades dos serviços da SEMUSA	1	
	Disponibilizar de manutenção preventiva e corretiva dos equipamentos médico-hospitalares	1	1
	Implementação da gestão informatizada da SEMUSA	1	1

	Rotina de licenciamento de estabelecimentos de alto risco sanitário estabelecida	0,60	0,23
	Rotina de licenciamento de estabelecimentos de médio risco sanitário estabelecida	0,60	0,96
	Disponibilização de veículos para o atendimento dos serviços da SEMUSA que dispõem de veículos em número insuficiente	1	1
	Rotina de licenciamento de baixo risco sanitário estabelecida	0,30	1,65
	Estabelecimento de rotina de planejamento, monitoramento e avaliação das ações e estrutura da Vigilância Sanitária	1	0
	Reduzir os riscos de doenças e agravos na população relacionados ao trabalho	90,00	80,00
	Aumentar o conhecimento das ocupações que mais oferecem risco à saúde do trabalhador em Rio das Ostras	100,00	97,00
	Adequação do espaço físico da Vigilância em Saúde às necessidades dos seus serviços	1	0
305 - Vigilância Epidemiológica	Aumentar a investigação de óbitos em MIF	85,00	92,30
	Atualização tecnológica dos computadores, prevendo a substituição dos existentes e ampliação numérica dos equipamentos para atender as necessidades dos serviços da SEMUSA	1	
	Elaborar 4 planos anuais de educação permanente (Plataforma de Governo)	1	1
	Reduzir casos e mortalidade por COVID-19	70,00	78,90
	Aumentar a definição das causas de óbito no Município	93,50	88,60
	Prover pagamento de salários e demais direitos pecuniários aos trabalhadores da Saúde	12	8
	Implementação da gestão informatizada da SEMUSA	1	1
	Disponibilizar de manutenção preventiva e corretiva dos equipamentos médico-hospitalares	1	1
	Manter o encerramento oportuno de notificações de DNCI	100,00	83,30
	Rotina de licenciamento de estabelecimentos de alto risco sanitário estabelecida	0,60	0,23
	Rotina de licenciamento de estabelecimentos de médio risco sanitário estabelecida	0,60	0,96
	Disponibilização de veículos para o atendimento dos serviços da SEMUSA que dispõem de veículos em número insuficiente	1	1
	Rotina de licenciamento de baixo risco sanitário estabelecida	0,30	1,65
	Estabelecimento de rotina de planejamento, monitoramento e avaliação das ações e estrutura da Vigilância Sanitária	1	0
	Qualidade da água para o consumo humano garantida	80,00	72,00
	Aumentar a cobertura vacinal da população	100,00	0,00
	Interromper o ciclo de transmissão da esporotricose para humanos	90,00	40,00
	Garantir Vacinas em todos os Bairros (Plano de Governo/TSE)	12	13
	Interromper o ciclo de transmissão das arboviroses	4	4
	Reduzir a ocorrência da sífilis congênita	42	13
	Aumento das ações de controle de roedores para interrupção do ciclo de transmissão da leptospirose e outras doenças	100,00	
	Manter a não ocorrência de casos de transmissão vertical	0	0
	Manter a não ocorrência de raiva por meio da manutenção da cobertura vacinal de cães e gatos	80,00	
	Aumentar vigilância da população de animais sinantrópicos e peçonhentos	100,00	73,00
	Reduzir os riscos de doenças e agravos na população relacionados ao trabalho	90,00	80,00
	Aumentar o conhecimento das ocupações que mais oferecem risco à saúde do trabalhador em Rio das Ostras	100,00	97,00
	Não ocorrência de óbitos maternos	1	0
	Aumentar a proporção de notificações de violência interpessoal e autoprovocada preenchidas adequadamente	80,00	76,00
	Unidades de saúde que atendem ao SUS que realizam notificação de violência interpessoal e autoprovocada.	60,00	90,50
	Investigar todos os óbitos maternos	100,00	
	Aumentar o diagnóstico de portadores do HIV em infecções concomitantes com a tuberculose	75,00	78,94
	Investigar adequadamente os óbitos infantis e fetais	80,00	100,00
Aumentar a cura da tuberculose	83,00	73,00	
Adequação do espaço físico da Vigilância em Saúde às necessidades dos seus serviços	1	0	

	Aumentar a captação precoce de portadores do HIV	0,00	64,28
	Tratar e curar todos os casos de hanseníase diagnosticados	100,00	100,00
	Detectar e tratar infecções ativas de Hepatite C	100,00	100,00
306 - Alimentação e Nutrição	Disponibilizar de manutenção preventiva e corretiva dos equipamentos médico-hospitalares	1	1

Demonstrativo da Programação de Despesas com Saúde por Subfunção, Categoria Econômica e Fonte de Recursos

Subfunções	Categoria Econômica	Recursos ordinários - Fonte Livre (R\$)	Receita de impostos e de transferência de impostos (receita própria - R\$)	Transferências de fundos à Fundo de Recursos do SUS, provenientes do Governo Federal (R\$)	Transferências de fundos ao Fundo de Recursos do SUS, provenientes do Governo Estadual (R\$)	Transferências de convênios destinados à Saúde (R\$)	Operações de Crédito vinculadas à Saúde (R\$)	Royalties do petróleo destinados à Saúde (R\$)	Outros recursos destinados à Saúde (R\$)	Total(R\$)
0 - Informações Complementares	Corrente	N/A	N/A	N/A	N/A	N/A	N/A	N/A	N/A	N/A
	Capital	N/A	N/A	N/A	N/A	N/A	N/A	N/A	N/A	N/A
122 - Administração Geral	Corrente	N/A	25.820.000,00	N/A	19.500,00	N/A	N/A	326.410,00	N/A	26.165.910,00
	Capital	N/A	87.000,00	N/A	N/A	N/A	N/A	43.000,00	N/A	130.000,00
301 - Atenção Básica	Corrente	N/A	17.930.000,00	9.565.110,00	19.200,00	N/A	N/A	183.577,69	N/A	27.697.887,69
	Capital	N/A	90.000,00	80.100,00	N/A	N/A	N/A	247.577,69	N/A	417.677,69
302 - Assistência Hospitalar e Ambulatorial	Corrente	N/A	63.982.577,00	7.720.730,00	6.359.000,00	N/A	N/A	1.267.638,45	N/A	79.329.945,45
	Capital	N/A	1.000.000,00	91.000,00	N/A	N/A	N/A	6.244.620,37	N/A	7.335.620,37
303 - Suporte Profilático e Terapêutico	Corrente	N/A	3.400.000,00	938.980,00	385.210,00	N/A	N/A	N/A	N/A	4.724.190,00
	Capital	N/A	N/A	N/A	N/A	N/A	N/A	N/A	N/A	N/A
304 - Vigilância Sanitária	Corrente	N/A	N/A	95.620,00	N/A	N/A	N/A	N/A	N/A	95.620,00
	Capital	N/A	N/A	N/A	N/A	N/A	N/A	N/A	N/A	N/A
305 - Vigilância Epidemiológica	Corrente	N/A	5.445.352,00	1.525.160,00	N/A	N/A	N/A	N/A	N/A	6.970.512,00
	Capital	N/A	100.000,00	N/A	N/A	N/A	N/A	N/A	N/A	100.000,00
306 - Alimentação e Nutrição	Corrente	N/A	N/A	17.000,00	N/A	N/A	N/A	N/A	N/A	17.000,00
	Capital	N/A	N/A	N/A	N/A	N/A	N/A	N/A	N/A	N/A

Fonte: DIGISUS Gestor - Módulo Planejamento (DIGISUSGMP) - Consulta Online

Data da consulta: 17/10/2023.

• Análises e Considerações sobre Programação Anual de Saúde - PAS

1.1.7. Equipes de UBS estão em processo de capacitação para a descentralização das ações do programa de combate ao tabagismo, com expectativa de alcance da meta no 3º quadrimestre.

1.1.9. O alcance das coberturas vacinais é melhor avaliado no 3º quadrimestre por se uma ação contínua no decorrer do ano. Até este quadrimestre não houve alcance na cobertura de nenhuma das vacinas selecionadas.

1.1.14. O resultado do indicador é incompatível com o número de mamografias realizadas e registradas pelo COGA e informadas no SISCAN. É necessário verificar a falha na migração dos dados entre sistemas de informação.

1.1.18. O valor informado corresponde à última competência disponível no relatório público do sistema E-Gestor AB que é dezembro de 2021.

1.1.21. A área restrita do sistema E-Gestor não estava disponível para consulta no período de apuração.

1.2.4. e 1.2.5. As licenças para estabelecimento de alto risco só podem ser emitidas após ação presencial e cumprimento de exigências, se for o caso, sendo um processo mais moroso para o cumprimento da meta. No caso de estabelecimentos de médio risco, a licença é emitida apenas mediante análise documental. Neste caso a vistoria se dá posteriormente, após a emissão da licença.

1.2.6. Os estabelecimentos de baixo risco sanitário são os de maior número no Município e a superação da meta se dá principalmente pelo maior número de profissionais aptos à ação fiscalizatória destes estabelecimento e por ser o grupo de estabelecimentos que demandam o maior número de reclamações.

1.2.11. A campanha de vacinação antirrábica está em curso, não tendo ainda resultado para o indicador.

1.2.18. Não houve óbito a ser investigado

1.2.20. Processo Administrativo para a aquisição do imóvel em tramitação

1.3.2. O CAPSi foi inaugurado em 31 de agosto de 2023, sendo que o cálculo do indicador será atualizado apenas no próximo quadrimestre

1.5.1. Processo Administrativo para a construção do imóvel em tramitação

1.5.4. Processo Administrativo para aquisição de uma ambulância com recurso de emenda impositiva em tramitação. Existe outro processo administrativo para aluguel de ambulâncias, também em tramitação.

1.8.11. Processo Administrativo para a aquisição do imóvel em tramitação

1.8.13. Processo Administrativo para a aquisição do imóvel em tramitação

2.4.1. Ainda não há servidores suficientes para a estruturação da equipe de controle e avaliação

2.6.2. A troca de profissionais responsável pelas ações de educação permanente comprometeu a adequada participação do Município nas discussões regionais

2.7.3. Processo Administrativo para a aquisição do imóvel em tramitação

2.8.1. Houve compra de novos equipamentos para a Prefeitura, sendo que a Secretaria de Saúde foi contemplada, ocorrendo a substituição e ampliação de equipamentos para atender às suas necessidades

2.8.3. Processo Administrativo para a aquisição do serviço em tramitação

2.9.3. A área de Educação permanente ainda não teve condições de se dedicar ao projeto. No momento dispõe apenas de um profissional exclusivo para a áreas que que está focando na estruturação formal do NEPS e em apoiar a realização das demandas mais urgentes das diversas áreas da saúde.

2.10.1. O Município faz parte de dois consórcios de Saúde: Hemolagos e CISBALI, sendo que o repasse de recursos referentes à 2023 para o CISBALI ainda está em tramitação.

8. Indicadores de Pactuação Interfederativa

O processo de Pactuação Interfederativa de Indicadores foi **descontinuado** com a revogação da Resolução nº 8/2016 a partir da publicação da Resolução de Consolidação CIT nº 1/2021.
Para mais informações, consultar a **Nota Técnica nº 20/2021-DGIP/SE/MS**

Fonte: DIGISUS Gestor - Módulo Planejamento (DIGISUSGMP) - Consulta Online
Data da consulta: 17/10/2023.

9. Execução Orçamentária e Financeira

A disponibilização dos dados do SIOPS, no DGMP, depende do prazo de publicação pelo DESID/SCTIE.

9.1. Execução da programação por fonte de recurso, subfunção e categoria econômica

Despesa Total em Saúde por Fonte e Subfunção
Não há dados para o período informado

Fonte: Sistema de Informações sobre Orçamentos Públicos em Saúde (SIOPS)

Data da consulta: 05/10/2023.

9.2. Indicadores financeiros

Fonte: Sistema de Informações sobre Orçamentos Públicos em Saúde (SIOPS)

Data da consulta: 05/10/2023.

9.3. Relatório Resumido da Execução Orçamentária (RREO)

9.4. Covid-19 Repasse União

Quadro demonstrativo da transferência de recursos advindos da união para a aplicação no enfrentamento da situação de emergência de saúde pública de importância nacional - Coronavírus (COVID-19)			
Descrição do recurso	SALDO DO RECURSO DO EXERCÍCIO ANTERIOR (31/12/2022)	RECURSOS DIRECIONADOS NO EXERCÍCIO ATUAL ATÉ O BIMESTRE	SALDO TOTAL
Recursos advindos da transferência da União repassados pelo FNS conf. Portarias específicas nos blocos de manutenção e estruturação para a aplicação no enfrentamento da situação de emergência de saúde pública de importância nacional - Coronavírus (COVID-19)	0,00	0,00	0,00
Recursos advindos da transferência da União repassados pelo FNS nos blocos de manutenção e estruturação não específicas para a aplicação no enfrentamento da situação de emergência de saúde pública de importância nacional - Coronavírus (COVID-19)	0,00	0,00	0,00
Recursos advindos de transposição de saldos financeiros de exercícios anteriores provenientes de repasses federais do FNS aos fundos de saúde dos estados, DF e municípios conf. LC 172/2020.	0,00	0,00	0,00
Recursos advindos da União, na forma de auxílio financeiro, aos Estados, ao Distrito Federal e aos Municípios, no exercício de 2020, e em ações de enfrentamento ao Coronavírus SARS-CoV-2 (Covid-19). Conforme LC 173/2020	0,00	0,00	0,00
Recursos advindos da União, na forma de prestação de apoio financeiro pela União aos entes federativos que recebem recursos do Fundo de Participação dos Estados - FPE e do Fundo de Participação dos Municípios - FPM, com o objetivo de mitigar as dificuldades financeiras decorrentes do estado de calamidade pública reconhecido pelo Decreto Legislativo nº 6, de 20 de março de 2020, e da emergência de saúde pública de importância internacional decorrente do coronavírus (Covid-19). MP 938/2020	0,00	0,00	0,00
Outros recursos advindos de transferências da União	0,00	0,00	0,00
Total de recursos advindos de transferência da união para enfrentamento da Emergência em Saúde Pública de Importância Nacional - CORONAVIRUS (COVID-19)	0,00	0,00	0,00

Despesas decorrentes do enfrentamento da situação de emergência de saúde pública de importância nacional Coronavírus (COVID-19)			
Descrição das Subfunções/Despesas	Despesas Empenhadas	Despesas Liquidadas	Despesas Pagas
Administração Geral	0,00	0,00	0,00
Atenção Básica	0,00	0,00	0,00
Assistência Hospitalar e Ambulatorial	0,00	0,00	0,00
Suporte profilático e terapêutico	0,00	0,00	0,00
Vigilância Sanitária	0,00	0,00	0,00
Vigilância Epidemiológica	0,00	0,00	0,00
Alimentação e Nutrição	0,00	0,00	0,00
Informações Complementares	0,00	0,00	0,00
Total	0,00	0,00	0,00

Descrição das Subfunções/Despesas	Inscrição em 2022 - RPs processados (a)	Inscrição em 2022 - RPs não processados (b)	Inscrição em 2022 - Saldo total (c) = a+b	Execução de RPs inscritos em 2022 - RPs processados Pago (d)	Execução de RPs inscritos em 2022 - RPs processados Cancelado (e)	Execução de RPs inscritos em 2022 - RPs não processados - Liquidado* (f)	Execução de RPs inscritos em 2022 - RPs não processados - Pago (g)	Execução de RPs inscritos em 2022 - RPs não processados - Cancelado (h)	Saldo até o bimestre (Rps inscritos em 2022) - Saldo até o bimestre - RPs processados i= (a - d - e)
Administração Geral	0,00	0,00	0,00	0,00	0,00	0,00	0,00	0,00	0,00
Atenção Básica	0,00	0,00	0,00	0,00	0,00	0,00	0,00	0,00	0,00
Assistência Hospitalar e Ambulatorial	0,00	0,00	0,00	0,00	0,00	0,00	0,00	0,00	0,00
Suporte profilático e terapêutico	0,00	0,00	0,00	0,00	0,00	0,00	0,00	0,00	0,00
Vigilância Sanitária	0,00	0,00	0,00	0,00	0,00	0,00	0,00	0,00	0,00
Vigilância Epidemiológica	0,00	0,00	0,00	0,00	0,00	0,00	0,00	0,00	0,00
Alimentação e Nutrição	0,00	0,00	0,00	0,00	0,00	0,00	0,00	0,00	0,00
Informações Complementares	0,00	0,00	0,00	0,00	0,00	0,00	0,00	0,00	0,00
Total	0,00	0,00	0,00	0,00	0,00	0,00	0,00	0,00	0,00

Gerado em 05/10/2023

09:49:53

Fonte: Sistema de Informações sobre Orçamentos Públicos em Saúde (SIOPS)

9.5. Covid-19 Recursos Próprios

Quadro demonstrativo da aplicação de recursos próprios no enfrentamento da situação de emergência de saúde pública de importância nacional - Coronavírus (COVID-19)

Descrição do recurso	SALDO DO RECURSO DO EXERCÍCIO ANTERIOR (31/12/2022)	RECURSOS DIRECIONADOS NO EXERCÍCIO ATUAL ATÉ O BIMESTRE	SALDO TOTAL
Recursos próprios a serem aplicados no enfrentamento da emergência de saúde - nacional - Coronavírus (COVID-19)	0,00	0,00	0,00
Total	0,00	0,00	0,00

Despesas decorrentes do enfrentamento da situação de emergência de saúde pública de importância nacional Coronavírus (COVID-19)

Descrição das Subfunções/Despesas	Despesas Empenhadas	Despesas Liquidadas	Despesas Pagas
Administração Geral	0,00	0,00	0,00
Atenção Básica	0,00	0,00	0,00
Assistência Hospitalar e Ambulatorial	0,00	0,00	0,00
Suporte profilático e terapêutico	0,00	0,00	0,00
Vigilância Sanitária	0,00	0,00	0,00
Vigilância Epidemiológica	0,00	0,00	0,00
Alimentação e Nutrição	0,00	0,00	0,00
Informações Complementares	0,00	0,00	0,00
Total	0,00	0,00	0,00

Descrição das Subfunções/Despesas	Inscrição em 2022 - RPs processados (a)	Inscrição em 2022 - RPs não processados (b)	Inscrição em 2022 - Saldo total (c) = a+b	Execução de RPs inscritos em 2022 - RPs processados Pago (d)	Execução de RPs inscritos em 2022 - RPs processados Cancelado (e)	Execução de RPs inscritos em 2022 - RPs não processados - Liquidado* (f)	Execução de RPs inscritos em 2022 - RPs não processados - Pago (g)	Execução de RPs inscritos em 2022 - RPs não processados - Cancelado (h)	Saldo até o bimestre (Rps inscritos em 2022) - Saldo até o bimestre - RPs processados i= (a - d - e)
Administração Geral	0,00	0,00	0,00	0,00	0,00	0,00	0,00	0,00	0,00
Atenção Básica	0,00	0,00	0,00	0,00	0,00	0,00	0,00	0,00	0,00
Assistência Hospitalar e Ambulatorial	0,00	0,00	0,00	0,00	0,00	0,00	0,00	0,00	0,00
Suporte profilático e terapêutico	0,00	0,00	0,00	0,00	0,00	0,00	0,00	0,00	0,00
Vigilância Sanitária	0,00	0,00	0,00	0,00	0,00	0,00	0,00	0,00	0,00
Vigilância Epidemiológica	0,00	0,00	0,00	0,00	0,00	0,00	0,00	0,00	0,00
Alimentação e Nutrição	0,00	0,00	0,00	0,00	0,00	0,00	0,00	0,00	0,00
Informações Complementares	0,00	0,00	0,00	0,00	0,00	0,00	0,00	0,00	0,00
Total	0,00	0,00	0,00	0,00	0,00	0,00	0,00	0,00	0,00

Gerado em 05/10/2023

09:49:53

Fonte: Sistema de Informações sobre Orçamentos Públicos em Saúde (SIOPS)

9.6. Covid-19 Repasse Estadual

Quadro demonstrativo da transferência de recursos advindos do estado para a aplicação no enfrentamento da situação de emergência de saúde pública de importância nacional - Coronavírus (COVID-19)			
Descrição do recurso	SALDO DO RECURSO DO EXERCÍCIO ANTERIOR (31/12/2022)	RECURSOS DIRECIONADOS NO EXERCÍCIO ATUAL ATÉ O BIMESTRE	SALDO TOTAL
Recursos de transferências do estado para enfrentamento da situação de emergência de saúde pública de importância - nacional - Coronavírus (COVID-19)	0,00	0,00	0,00
Total	0,00	0,00	0,00

Despesas decorrentes do enfrentamento da situação de emergência de saúde pública de importância nacional Coronavírus (COVID-19)			
Descrição das Subfunções/Despesas	Despesas Empenhadas	Despesas Liquidadas	Despesas Pagas
Administração Geral	0,00	0,00	0,00
Atenção Básica	0,00	0,00	0,00
Assistência Hospitalar e Ambulatorial	0,00	0,00	0,00
Suporte profilático e terapêutico	0,00	0,00	0,00
Vigilância Sanitária	0,00	0,00	0,00
Vigilância Epidemiológica	0,00	0,00	0,00
Alimentação e Nutrição	0,00	0,00	0,00
Informações Complementares	0,00	0,00	0,00
Total	0,00	0,00	0,00

Descrição das Subfunções/Despesas	Inscrição em 2022 - RPs processados (a)	Inscrição em 2022 - RPs não processados (b)	Inscrição em 2022 - Saldo total (c) = a+b	Execução de RPs inscritos em 2022 - RPs processados Pago (d)	Execução de RPs inscritos em 2022 - RPs processados Cancelado (e)	Execução de RPs inscritos em 2022 - RPs não processados - Liquidado* (f)	Execução de RPs inscritos em 2022 - RPs não processados - Pago (g)	Execução de RPs inscritos em 2022 - RPs não processados - Cancelado (h)	Saldo até o bimestre (Rps inscritos em 2022) - Saldo até o bimestre - RPs processados i= (a - d - e)
Administração Geral	0,00	0,00	0,00	0,00	0,00	0,00	0,00	0,00	0,00
Atenção Básica	0,00	0,00	0,00	0,00	0,00	0,00	0,00	0,00	0,00
Assistência Hospitalar e Ambulatorial	0,00	0,00	0,00	0,00	0,00	0,00	0,00	0,00	0,00
Suporte profilático e terapêutico	0,00	0,00	0,00	0,00	0,00	0,00	0,00	0,00	0,00
Vigilância Sanitária	0,00	0,00	0,00	0,00	0,00	0,00	0,00	0,00	0,00
Vigilância Epidemiológica	0,00	0,00	0,00	0,00	0,00	0,00	0,00	0,00	0,00
Alimentação e Nutrição	0,00	0,00	0,00	0,00	0,00	0,00	0,00	0,00	0,00
Informações Complementares	0,00	0,00	0,00	0,00	0,00	0,00	0,00	0,00	0,00
Total	0,00	0,00	0,00	0,00	0,00	0,00	0,00	0,00	0,00

Gerado em 05/10/2023

09:49:54

Fonte: Sistema de Informações sobre Orçamentos Públicos em Saúde (SIOPS)

- Análises e Considerações sobre Execução Orçamentária e Financeira

A apresentação feita pela Coordenadora do Fundo Municipal de Saúde na audiência Pública realizada no dia 29 de setembro de 2023, o arquivo do RREO, atualizações dos itens 9.1, 9.2 e análises e considerações sobre a execução orçamentária e financeira encontram-se anexados à este documento no item 11. Análises e Considerações Gerais.

10. Auditorias

Não há informações cadastradas para o período das Auditorias.

Fonte: Sistema Nacional de Auditoria do SUS (SISAUD-SUS)

Data da consulta: 17/10/2023.

Outras Auditorias

Fonte: DIGISUS Gestor - Módulo Planejamento (DIGISUSGMP) - Consulta Online

Data da consulta: 17/10/2023.

- Análises e Considerações sobre Auditorias

Não foram registradas auditorias no período.

11. Análises e Considerações Gerais

Em função da atualização do sistema DIGISUS no início do mês de outubro, observa-se discrepância em alguns dados apresentados em Audiência Pública e os registrados no sistema. Os dados apresentados na Casa Legislativa, foram extraídos dos sistemas na sua maioria na primeira metade do mês de setembro, quando os sistemas continham informações, na sua maioria, até julho.

Destacam-se, neste quadrimestre, os estudos epidemiológico a respeito da ocorrência da dengue e dos acidentes com motociclista. O estudo da ocorrência da dengue revelou um grande número de casos no período de março a maio, com acentuado declínio a partir deste mês. O estudo permitiu observar também que os bairros com maior incidência de casos da doença não corresponderam aos bairros com maior número de depósitos com larvas de mosquito. Já o estudo dos acidentes revelou um aumento significativo dos acidentes com motociclistas no primeiro quadrimestre do ano, quando o número de acidentes superou os acidentes ocorridos em todo ano de 2022. Ao se analisar os dados de produção, observa-se um grande aumento no número de internações relacionadas à saúde mental, sendo que 43% destas internações foram relacionadas a episódios de depressão. Tais estudos e observações são fundamentais para a definição de ações a fim de adequar os serviços de saúde para a assistência, bem como para a promoção de ações intersetoriais a fim de buscar medidas de impacto nos determinantes sociais e ambientais destas doenças e agravos.

Outro destaque do quadrimestre refere-se à reestruturação da área de Educação Permanente em Saúde, possibilitando a organização de diversas ações voltadas à atualização dos profissionais, qualificação dos serviços de saúde e integração intersetorial para discussão de temas relevantes relacionados à saúde da população. O quadrimestre também foi marcado por diversas campanhas de vacinação, promovidas nacionalmente, a fim de ampliar a cobertura vacinal da população. Outras campanhas de promoção da saúde também foram realizadas no período como: conscientização no dia mundial sem tabaco; conscientização no dia nacional do teste do pezinho; ações de conscientização sobre as hepatites virais (Julho Amarelo) e Campanha de Aleitamento Materno (Agosto Dourado).

Neste quadrimestre a Coordenadoria de Gestão, Avaliação e Auditoria (COGA), ganhou uma nova sede, no centro da cidade, favorecendo o acesso dos usuários e foi iniciado o atendimento odontológico de urgência no Centro de Especialidades Odontológicas. O quadrimestre finalizou com a inauguração do CAPSi (centro de Atenção Psicossocial Infantil), no dia 31 de outubro.

DENILSON SANTA ROSA
Secretário(a) de Saúde
RIO DAS OSTRAS/RJ, 2023

Parecer do Conselho de Saúde

Dados Demográficos e de Morbimortalidade

- Considerações:
Sem Parecer

Dados da Produção de Serviços no SUS

- Considerações:
Sem Parecer

Rede Física Prestadora de Serviços ao SUS

- Considerações:
Sem Parecer

Profissionais de Saúde Trabalhando no SUS

- Considerações:
Sem Parecer

Programação Anual de Saúde - PAS

- Considerações:
Sem Parecer

Indicadores de Pactuação Interfederativa

- Considerações:
Sem Parecer

Execução Orçamentária e Financeira

- Considerações:
Sem Parecer

Auditorias

- Considerações:
Sem Parecer

Análises e Considerações Gerais

- Parecer do Conselho de Saúde:
Sem Parecer

Status do Parecer: Em Análise no Conselho de Saúde

RIO DAS OSTRAS/RJ, 17 de Outubro de 2023

Conselho Municipal de Saúde de Rio Das Ostras

